

2014-CR-13

작은 연구 좋은 서울 14-12

# GIS 기반의 아기지도를 활용한 육아환경 평가 및 개선 방안 연구

이주림

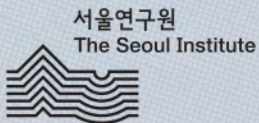

2014-CR-13

## GIS 기반의 아기지도를 활용한 육아환경 평가 및 개선 방안 연구

## 연구진

연구책임	이주림	이우플랜앤디자인 소장
연구원	김아름	한양대학교 도시대학원 박사과정
	손정민	한양대학교 도시대학원 석사과정

이 보고서는 시민들이 직접 참여하여 작성한 내용이므로  
서울연구원 및 서울특별시의 정책과는 다를 수도 있습니다.

# 요약 및 정책건의

## 1 연구의 개요

### 1.1 연구의 배경 및 목적

- 심각한 저출산 현상은 인구의 고령화와 함께 인구구조의 변화를 야기한다. 최근 저출산 현상에 따른 사회·경제적 문제의 심각성을 인식해 중앙정부와 지자체는 출산율 제고를 위해 다각적인 노력을 기울이고 있다.
- 그러나 대부분의 정책이나 연구가 사회·경제적 관점의 육아환경에 여전히 치중하고 있으며, 일상적 육아활동의 기반이 되는 공간계획 차원의 연구나 정책은 미흡한 실정이다.
- 이에 따라 이 연구는 근린지역을 일상적 육아활동의 범위로 보고, 지도제작을 통해 육아활동에 실질적인 도움이 되는 공간과 관련 프로그램 정보를 구축하고자 한다.

### 1.2 연구의 범위 및 방법

#### 1.2.1 연구의 범위

- 시간적 범위: 구로구 통계데이터 구축 연도인 2013년과 시범지역 현장 조사와 인터뷰 기간인 2014년 10월이다.
- 공간적 범위: 거시적 조사지역은 구로구로 한정하고, 미시적 조사지역은 개봉 2,3동 일대로 한정하였다.
- 내용적 범위: 구로구를 중심으로 육아환경 관련 정보를 조사·수집하는 것과 시범지역을 중심으로 상세한 육아환경 관련 GIS 기반의 지

도를 제작하는 것으로 나누어진다.

## 1.2.2 연구의 방법

- 연구진은 시범지역의 상세 육아지도를 제작하는 데 있어 통계데이터를 통한 기초조사 이외에 현장조사를 실시하여 정보를 수집하였다. 또한 수요자 맞춤형 지도제작을 위해 영유아 부모의 의견 수렴을 통한 피드백 과정을 거쳐서 최종적인 정보수집이 이루어졌다.
- 자료의 지속적인 활용과 관리측면을 고려하여 GIS 기반의 지도로 제작하고, 지속적인 업데이트가 가능하도록 하였다.

## 1.3 연구의 흐름

- 사전조사 단계: 구로구를 대상으로 육아관련 생활인프라에 대한 현황을 조사한다. 영유아 부모 대상 인터뷰를 통해 의견을 수렴하여 아가지도에 대한 방향을 설정한다.
- 지도제작 단계: 1) 구로구 전체를 대상으로 위의 사전조사에서 파악한 내용을 GIS 기반의 지도로 제작하고, 2) 영유아 부모 인터뷰 내용을 보완하여 시범지역의 GIS 기반 지도를 제작한다.
- 최종분석 단계: GIS 기반의 육아지도 제작을 통해 구로구 육아환경의 현주소를 파악하고, 지역에 거주하고 있는 영유아 부모의 의견을 토대로 한 시사점을 도출한다.

## 2 서울시 자치구의 육아환경 현황

- 구로구의 현황을 살펴보기에 앞서 선행연구인 이주림·구자훈(2013)의 연구를 통해 서울시 내 25개 자치구의 육아환경 현황을 파악한다.

## 2.1 서울시 자치구의 합계출산율 및 인구 특성

- 선행연구를 살펴본 결과, 2011년 현재 서울시의 합계출산율은 1.01명으로 매우 낮은 수준이며, 서울시 25개 자치구 중 출산율이 가장 높은 지역은 구로구(1.18명)로 나타났다.

## 2.2 출산율 및 영유아 밀도를 고려한 육아환경 평가

- 육아환경과 출산율의 격차 분석 결과, 구로구는 영유아 밀도는 높아 육아환경이 중요한 지역임에도 불구하고 상대적으로 육아환경 수준이 떨어지는 지역으로 조사되었다.
- 구로구는 복합상업환경이 평균에 비해 양호하나, 양육지원환경과 공원녹지환경은 부족한 것으로 나타났다.

## 3 GIS 기반의 아기지도로 활용한 육아환경 평가

- GIS 기반의 아기지도로 활용한 육아환경 평가는 1) GIS 기반의 구로구 육아환경 조사분석, 2) GIS 기반의 시범지역 육아환경 조사 분석 등의 두 가지 단계로 연구를 진행하였다.
- 아기지도 구축을 위한 기준을 다음과 같이 설정하였다.
- 기준 1. 모든 정보는 GIS 데이터베이스를 기반으로 구축한다.
- 기준 2. 통계데이터 자료와 영유아 부모의 인터뷰를 반영하여 정보의 수집범위를 설정한다.
- 기준 3. 시범지역의 아기지도 제작 시에는 영유아 부모의 인터뷰를 반영하여 실질적인 세부 정보를 지도에 반영한다.

### 3.1 GIS 기반의 구로구 육아환경 조사분석

- 보육환경: 어린이집과 유치원 현황을 조사하여 반영
- 육아지원환경: 보육정보센터와 지역아동센터 현황을 조사
- 공원·녹지환경: 공원과 어린이공원 현황을 조사하여 반영
- 문화환경: 문화센터, 장난감도서관, 어린이도서관 현황을 조사
- 복합상업환경: 백화점, 쇼핑몰, 할인마트, 테마파크, 키즈카페 현황을 조사하여 반영
- 의료환경: 종합병원, 보건소, 소아청소년과 현황을 반영

### 3.2 GIS 기반의 시범지역 육아환경 조사분석

- 보육 및 교육시설: 국공립어린이집, 민간어린이집, 유치원, 초등학교에 대한 정보를 제공
- 육아지원시설: 지역아동센터에 대한 정보를 제공
- 공원·녹지시설: 공원, 어린이공원, 어린이놀이터에 대한 정보를 제공
- 상업시설: 카페, 베이커리, 시장, 마트, 유기농식품점에 대한 정보를 제공
- 의료시설: 소아청소년과, 이비인후과, 산부인과, 가정의학과, 한의원, 약국에 대한 정보를 제공
- 공공시설: 주민센터에 대한 정보를 제공
- 보행환경: 유모차 기준으로 도로현황을 조사

## 4 연구의 성과 및 기대효과

- 기존의 정보를 수집하고 육아당사자인 영유아 부모와의 소통을 통해 실질적인 정보를 구축·공유하는 방법을 제시할 수 있음

- 객관적 정보를 수집하고 공유하는 것은 육아환경 현황을 파악하는데 도움을 줄 뿐 아니라, 현재 이용이 가능한 육아환경을 몰라서 이용하지 못하는 일도 줄일 수 있음
- 이와 더불어 육아환경 개선을 위한 정책결정이나 사업계획 수립 시 객관적 현황을 근거로 보다 합리적인 의사결정이 가능하며, 선택과 집중으로 정책적 목적을 달성하는 데 도움이 될 것으로 기대됨
- o 다음으로 정보의 장기적인 축적과 관리가 가능하고, 목적에 따른 정보의 가공이 가능하도록 GIS를 활용한 육아지도를 만들었다는 것을 연구의 성과로 들 수 있음
- 이러한 정보체계는 정보구축뿐 아니라 효율적인 공유를 위해서도 필요하며 개인 정보통신의 발달과 더불어 전산화된 공간정보는 활용도를 높일 수 있기 때문임
- o 또한 영유아 부모의 참여를 통한 지도제작은 영유아 부모의 커뮤니티와 네트워크를 활성화하는데 효과적임
- 주민참여가 강조되고 공동체의 활동이 활발해지고 있는 시점에서 마을공동체나 커뮤니티 활성화의 기회가 될 수 있음
- 이 연구결과물을 토대로 연구의 범위와 깊이를 더한다면 영유아 부모의 육아환경 개선과 실질적인 삶의 질 향상에 도움이 될 것으로 기대됨





# 차례

<b>I</b>	<b>서론</b>	<b>16</b>
1	연구의 배경 및 목적	16
2	연구의 범위 및 방법	18
<b>II</b>	<b>서울시 자치구의 육아환경 현황</b>	<b>24</b>
1	서울시 자치구의 합계출산율 및 인구 특성	24
2	서울시 자치구의 육아 관련 인프라 현황	26
3	서울시 자치구의 육아환경 평가 검토	32
4	출산율 및 영유아 밀도를 고려한 육아환경 평가	32
<b>III</b>	<b>GIS 기반 아기지도의 제작방향</b>	<b>42</b>
1	아기지도의 구성 및 방향	42
2	서울시 육아환경 조사 분석을 통한 대상지 선정	43
3	아기지도 구축을 위한 기준 설정	45
<b>IV</b>	<b>구로구의 아기지도</b>	<b>50</b>
1	구로구 육아환경 조사 분석의 기본방향	50
2	보육환경	52
3	육아지원환경	53
4	공원·녹지환경	54
5	문화환경	55
6	복합상업환경	56
7	의료환경	58

<b>V</b>	<b>시범지역의 아가지도</b>	<b>60</b>
1	시범지역 육아환경 조사 분석의 기본방향	60
2	보육 및 교육시설	62
3	공원·녹지시설	73
4	상업시설	77
5	의료시설	83
6	공공시설	91
7	보행환경	94
<b>VI</b>	<b>결론 및 정책적 제언</b>	<b>102</b>
1	결론	102
2	연구성과 및 기대효과	105
3	향후 연구 및 정책적 제언	106
	<b>참고문헌</b>	<b>110</b>
	<b>부록</b>	<b>114</b>

## 표차례

표 2-1	자치구별 합계출산율 및 영유아 관련 인구특성(2011년)	25
표 2-2	육아 관련 보육시설 및 지원시설 현황(2013년)	27
표 2-3	육아 관련 공원·녹지시설 현황(2013년)	29
표 2-4	육아 관련 문화시설 현황(2013년)	30
표 2-5	육아 관련 복합상업 및 의료시설 현황(2013년)	31
표 2-6	육아환경 점수와 영유아비 종합	34
표 2-7	육아환경 점수와 출산율의 종합	37
표 2-8	육아환경 점수와 출산율과 영유아비율 종합	38
표 5-1	시범지역의 보육 및 교육시설 세부 정보	65
표 5-2	시범지역의 보육 지원시설 세부 정보	71
표 5-3	시범지역의 공원·녹지시설 세부 정보	76
표 5-4	시범지역의 상업시설 세부 정보	80
표 5-5	시범지역의 의료시설 세부 정보	87
표 5-6	시범지역의 공공시설 세부 정보	92
표 5-7	시범지역의 도로환경 조사 기준	94

# 그림차례

그림 1-1	연구의 흐름도	22
그림 2-1	육아환경점수와 영유아밀도의 산포도	35
그림 2-2	육아환경점수와 출산율의 산포도	37
그림 2-3	구로구의 육아환경 평가 결과	39
그림 3-1	GIS 기반의 아기지도를 활용한 육아환경 조사 분석 흐름도	42
그림 3-2	시범지역 위치도	44
그림 3-3	시범지역 전경	44
그림 3-4	시범지역 GIS 기반 아기지도 구축 현황	46
그림 4-1	구로구 육아환경 조사분석 범위	50
그림 4-2	구로구 GIS 기반 아기지도 구축	51
그림 4-3	구로구 GIS 기반 아기지도	51
그림 4-4	구로구의 보육시설 관련 아기지도	52
그림 4-5	구로구의 보육지원시설 관련 아기지도	54
그림 4-6	구로구의 공원·녹지시설 관련 아기지도	55
그림 4-7	구로구의 문화시설 관련 아기지도	56
그림 4-8	구로구의 복합상업시설 관련 아기지도	57
그림 4-9	구로구의 의료시설 관련 아기지도	58
그림 5-1	시범지역 육아환경 조사분석 범위	60
그림 5-2	시범지역 GIS 기반 아기지도 구축	60
그림 5-3	시범지역 GIS 기반 아기지도 전체	61
그림 5-4	시범지역의 보육 및 교육시설 관련 아기지도	64
그림 5-5	시범지역의 보육 및 교육시설	70
그림 5-6	시범지역의 보육지원시설 관련 아기지도	72

그림 5-7	시범지역의 공원 및 어린이놀이터	74
그림 5-8	시범지역의 공원·녹지시설 관련 아기지도	75
그림 5-9	시범지역의 상업시설 관련 아기지도	79
그림 5-10	시범지역의 상업시설	82
그림 5-11	시범지역의 의료시설	85
그림 5-12	시범지역의 의료시설 관련 아기지도	86
그림 5-13	시범지역의 공공시설	92
그림 5-14	시범지역의 공공시설 관련 아기지도	93
그림 5-15	시범지역의 보행환경 관련 아기지도	97
그림 5-16	시범지역의 보행환경	98
그림 5-17	시범지역의 지하철 엘리베이터	100
그림 5-18	시범지역의 지하철 엘리베이터 관련 아기지도	100



# I 서론

- 1 연구의 배경 및 목적
- 2 연구의 범위 및 방법



# I 서론

## 1 연구의 배경 및 목적

### 1.1 연구의 배경

#### 1.1.1 지속적인 저출산 현상으로 인한 사회적 문제 예상

우리나라의 저출산 현상은 점점 심각해지고 있다. 합계출산율<sup>1</sup>은 1983년에 이미 인구대체수준인 2.1명까지 떨어졌으며, 이후 지속적으로 하락하여 2012년 현재 1.30명에 이르게 되었다. 이는 OECD 34개 국 중 33위로 포르투갈과 폴란드를 포함하여 최저 수준에 속한다(OECD,<sup>2</sup> 2014). 특히, 서울은 합계출산율이 2013년 0.968명으로 전국(1.187)에서 가장 낮은 수준이다(서울통계, 2014).

이처럼 심각한 저출산 현상은 인구의 고령화와 함께 인구구조의 변화를 야기한다. 이는 인구감소뿐 아니라 경제활동인구 감소, 노동력 질 저하, 소비위축, 투자 감소, 성장잠재력 약화, 인구부양비 증가 등 매우 광범위하고 다양한 사회·경제적 문제를 야기한다(이삼식 외, 2005; 천현숙, 2012; 김승권·최병호, 2002; 김태현, 1998). 이러한 저출산 문제가 사회 전반에 매우 심각한 부정적 영향을 미침에도 불구하고, 출산과 양육의 책임은 개인과 가정에 돌아간다.

---

1 합계출산율(total fertility rate)은 일정 기간 서로 다른 출생코호트(cohort)의 출산경험을 합성하여 추정한 출산력 지표로 여성 1명이 평생 낳게 될 평균자녀수를 의미한다. 인구대체수준의 출산율이란 합계출산율 약 2.1명(부부가 평균 두 자녀를 두는 수준)으로 이 수준이 장기적으로 지속되는 경우에는 인구규모와 인구구조가 안정적으로 유지된다(이삼식 외 14, 2005).

2 OECD family database(2014), <http://www.oecd.org/social/family/database.htm>

## 1 1 2 중앙정부와 지자체의 출산율 제고 노력

최근 저출산 현상에 따른 사회·경제적 문제의 심각성을 인식해 중앙정부와 지자체는 출산율 제고를 위해 다각적인 노력을 기울이고 있다. 중앙정부는 저출산 문제의 심각성을 인식하고 2005년 9월 ‘저출산·고령사회기본법’을 제정하여 출산율 제고를 위한 정책적 기반을 조성하였고, ‘저출산 고령사회위원회’를 설치하였다. 지방자치단체도 출산장려금, 보육료 지원, 아이 돌보미 사업, 다자녀 양육지원 등 다수의 출산지원시책을 시행하고 있다. 보건복지 분야에서는 보육환경의 증진에 주목하며 사회경제적 여건 개선과 보육시설의 공급에 관심을 가지고 있다.

## 1 1 3 근린지역의 물리적 육아환경에 대한 관심 미흡

그러나 여전히 아쉬운 것은 대부분의 정책이나 연구가 사회·경제적 관점의 육아환경에 치중하고 있으며, 일상적 육아활동의 기반이 되는 공간계획 차원의 연구나 정책은 상대적으로 미흡하다는 것이다. 최근 육아환경을 지역차원으로 인식하고 일상적 육아활동을 지원하는 연구들이 이루어지고 있다(이주림·구자훈, 2013). 그러나 아직까지 미시적인 차원의 연구는 활발하지 않으며, 특히, 육아당사자인 영유아 부모의 실제 육아에 도움이 되는 공간정보와 프로그램 정보를 제공하는 연구는 미진한 실정이다.

## 1 2 연구의 목적

### 1 2 1 영유아 부모를 위한 육아관련 공간 및 프로그램 정보 제공

영유아 자녀 동반 시 이동에 상당한 제약이 생긴다. 대부분의 부모가 자녀의 출생과 동시에 자동차를 구입하는 이유일 것이다. 자녀를 동반한 장거리 이동은 대부분 개인 승용차를 이용하며, 상황에 따라

대중교통을 이용하게 될 경우 버스보다 지하철을 선호하는 것으로 나타났다. 가까운 거리를 이동할 경우, 유모차를 이용하거나 유모차의 이용이 불편한 경우에는 아기띠로 안아서 이동하는 것이 일반적이다.

이에 따라 이 연구는 자동차나 대중교통 없이 이용하는 근린지역을 일상적 육아활동의 범위로 보고, 지도제작을 통해 육아활동에 실질적인 도움이 되는 공간과 관련 프로그램 정보를 구축하고자 한다.

## 1 2 2 육아관련 생활인프라 지도 구축을 통한 개선방향 도출

지도제작은 지속적인 업데이트와 관리가 가능하도록 지형정보 시스템(GIS: Geographic Information System)을 활용한다. 지도 제작을 통해 영유아 부모들에게 육아에 도움을 주는 정보를 제공하고, 육아환경을 조성하고 관리하는 중앙정부, 지방정부와 같은 공공에게는 육아환경 관련 정책 수립이나 개선 시 방향 설정에도움이 되는 기초자료를 제공하고자 한다.

또한 GIS 데이터베이스로 육아관련 생활인프라 정보를 수집함으로써 범위를 확대하기도 용이하며, 지속적인 정보 업데이트를 통한 기초자료 관리에도 용이할 것으로 판단된다.

## 2 연구의 범위 및 방법

### 2 1 연구의 범위

#### 2 1 1 시간적 범위

시간적 범위는 2013~2014년으로 일부 통계데이터를 기반으로 현황조사 및 영유아 부모 인터뷰 내용을 다루도록 한다.

거시적 조사범위인 구로구의 육아 관련 생활인프라를 조사분석할

때에는 2013년 통계데이터를 기반으로 연구를 진행하였다. 반면에 시범지역을 대상으로 도로 및 상세정보를 조사하여 지도제작에 반영하는 과정에서는 2014년 9월과 10월의 현황조사 및 인터뷰 내용을 반영하여 시범지역(개봉2, 3동)의 지도를 제작하였다. 따라서 이 연구의 시간적 범위는 구로구 통계데이터 구축 연도인 2013년과 시범지역 현장 조사와 인터뷰 기간인 2014년 10월이다.

## 2 1 2 공간적 범위

공간적 범위는 먼저 거시적 조사지역과 미시적 조사지역으로 구분하였다. 거시적 조사지역은 기초생활권인 자치구 단위에서 필요한 정보를 포함하며 이 연구에서는 구로구로 제한하였다. 미시적 조사지역은 구체적인 육아환경 정보를 포함하며 구로구 개봉 2동과 3동을 중심으로 연구를 진행하였다.

여기서 구로구를 중심으로 연구를 진행한 이유는 서울시 자치구별 육아환경 현황을 조사한 선행연구(이주림·구자훈, 2013) 결과, 구로구가 출산율이 높아 육아환경에 대한 수요가 높은 지역으로 조사되었기 때문이다.

시범지역은 일상생활권으로 설정하고자 하였으며 간선도로나 자연지형에 의해 공간적인 구분이 명확한 지역으로 설정하고자 하였다. 이에 따라 시범지역은 구로구 개봉 2,3동 일대로 선정하여 연구를 진행하였다.

## 2 1 3 내용적 범위

이 연구는 구로구 전체를 대상으로 육아에 도움이 되는 공간정보를 수집하고, 시범지역을 중심으로 보다 상세한 공간정보를 수집해 지도를 제작하고자 한다.

연구의 내용적 범위는 크게 구로구를 중심으로 육아환경 관련 정보를 조사·수집하는 것과 시범지역을 중심으로 상세한 육아환경 관련 GIS 기반의 지도를 제작하는 것으로 나누어진다.

먼저, 구로구를 대상으로 육아환경을 조사 분석하는 범위는 보육시설, 육아지원시설, 공원·녹지환경, 문화시설, 복합상업시설, 의료시설에 관한 기초현황으로 한정한다. 이러한 기초현황을 바탕으로 구로구의 육아환경 관련 GIS 기반의 지도를 제작하고자 한다.

다음으로 시범지역을 대상으로 육아환경을 조사 분석하는 범위는 위의 시설들 이외의 지역에 거주하는 영유아 부모들을 대상으로 인터뷰를 진행하여 정보제공이 필요한 시설 리스트와 상세 정보를 보완하였다.

## 2.2 연구의 방법

### 2.2.1 현장조사 및 영유아 부모의견 수렴을 통한 정보 수집

연구진은 시범지역의 상세 육아지도 제작에 있어 통계데이터를 통한 기초조사 이외에 현장조사를 실시하여 정보를 수집하였다. 또한 수요자 맞춤형 지도제작을 위해 영유아 부모의 의견 수렴을 통한 피드백 과정을 거쳐 최종적인 정보수집이 이루어졌다. 따라서 육아관련 정보의 취합은 물론 기존에 데이터로 구축되어 있지 않은 상세한 정보들까지 조사하여 반영하고자 하였다.

### 2.2.2 구로구 및 시범지역의 GIS 기반의 육아지도 제작

최종적으로 수집한 정보를 바탕으로 GIS 기반의 육아지도 제작하였다. 지도제작을 통해 영유아 부모 입장에서는 지역의 육아관련 정보를 얻는데 활용하고, 정책적인 측면에서는 육아환경의 현황을 파악하고 수요자를 고려한 정책 방향을 설정하는 데 기초자료로 제공

하고자 한다.

따라서 자료의 지속적인 활용과 관리측면을 고려하여 GIS 기반의 지도로 제작하고, 지속적인 업데이트가 가능하도록 하였다.

## 2.3 연구의 흐름

### 2.3.1 사전조사 단계: 기초조사 및 영유아 부모의견 수렴

먼저 구로구를 대상으로 육아관련 보육시설(어린이집, 국공립어린이집, 유치원 등), 육아지원시설(보육정보센터, 영유아플라자 등), 공원·녹지환경(공원, 어린이공원, 녹지 등), 문화시설(공공어린이도서관, 장난감도서관, 지역문화시설 등), 복합상업시설(백화점, 할인점 등), 의료시설(종합병원, 소아과, 보건소 등) 등에 관한 기초현황을 조사한다.

다음으로 구로구에 거주하는 영유아 부모를 대상으로 위의 시설 이외에 육아관련 지도를 제작한다고 했을 때, 기록되었으면 하는 정보에 대한 의견을 수렴한다. 이러한 내용을 바탕으로 GIS 기반의 육아 지도에 대한 제작 방향을 설정한다.

### 2.3.2 지도제작 단계: 현장조사 및 GIS 기반의 아기지도 제작

먼저, 구로구 전체를 대상으로 위의 사전조사에서 파악한 내용을 토대로 GIS 기반의 지도를 제작한다. 지도에 표기할 정보의 범위는 육아관련 생활인프라로 보육시설, 육아지원시설, 공원·녹지시설, 문화시설, 복합상업시설, 의료시설에 관한 정보가 대표적이다.

다음으로 설정한 시범지역(구로구 개봉 2, 3동 일대)을 대상으로 현장조사를 통해 세부 조사항목에 대한 현황을 파악하고, 그 지역에 거주하는 영유아 부모 대상 인터뷰를 통해 내용을 보완한다. 이러한 과정을 거쳐 위의 육아관련 시설 이외에 도로현황 및 시설의 상세정보

가 보완된 GIS 기반의 아기지도를 제작한다.

### 2.3.3 최종분석 단계: 시사점 도출 및 정책방향 제안

GIS 기반의 아기지도 제작을 통해 구로구 육아환경의 현주소를 파악하고, 지역에 거주하고 있는 영유아 부모의 의견을 토대로 한 시사점을 도출하고자 한다.

지도를 GIS 데이터베이스로 구축함으로써 지속적인 모니터링 체계를 제안하고, 영유아 부모들의 의견을 반영한 육아환경 관련 정책의 방향을 제안하고자 한다.

개략적인 연구의 흐름과 내용은 다음 그림 1-1과 같다.



그림 1-1 연구의 흐름도

## II 서울시 자치구의 육아환경 현황

- 1 서울시 자치구의 합계출산율 및 인구 특성
- 2 서울시 자치구의 육아 관련 인프라 현황
- 3 서울시 자치구의 육아환경 평가 검토
- 4 출산율 및 영유아 밀도를 고려한 육아환경 평가



## II 서울시 자치구의 육아환경 현황

### 1 서울시 자치구의 합계출산율 및 인구 특성

구로구의 현황을 살펴보기에 앞서 선행연구인 이주림·구자훈(2013)의 연구를 통해 서울시 내 25개 자치구의 육아환경 현황을 검토한다. 서울시 자치구의 합계출산율과 인구 특성을 먼저 살펴보고, 물리적 육아환경이라고 규정하고 있는 육아 관련 시설 현황을 파악하고자 한다.

#### 1 1 1 서울시 자치구의 합계출산율

2011년 현재 서울시의 합계출산율은 1.01명으로 매우 낮은 수준이며, 서울시 25개 자치구 중 출산율이 높은 지역은 구로구(1.18명), 강서구(1.11명), 강동구, 영등포구(1.10명) 등의 순으로 구로구의 출산율이 가장 높은 것을 확인할 수 있다.

#### 1 1 2 서울시 영유아 관련 인구 특성

강서구와 강동구는 가임여성 밀도가 평균(0.270)보다 높고, 영유아 밀도도 평균(0.050) 이상이다. 주목할 만한 사실은 구로구의 가임여성 밀도가 0.259로 평균(0.270)보다 낮다는 것이다. 가임여성 밀도가 낮고 출산율이 높기 때문에 만 0~5세의 영유아 인구 밀도는 평균(0.050)보다 높은 특징을 갖고 있다.

합계출산율이 가장 적은 곳은 종로구와 강남구로 0.86명 수준이다. 종로구는 가임여성 인구밀도와 영유아 밀도가 낮으며, 65세 이상 고령인구의 밀도가 높은 특징을 보인다.

표 2-1 자치구별 합계출산율 및 영유아 관련 인구특성(2011년)

구명	합계 출산율	주민등록 인구	0~5세 인구	5세 이하 인구밀도	가임 여성 수	가임여성 밀도	65세 이상 인구	65세 이상 인구밀도
강남구	0.86	561,782	25,237	0.045	167,492	0.298	51,606	0.092
강동구	1.10	485,571	24,972	0.051	131,264	0.270	46,215	0.095
강북구	1.02	341,293	15,578	0.046	85,845	0.252	47,067	0.138
강서구	1.11	568,079	30,145	0.053	155,409	0.274	57,514	0.101
관악구	0.90	521,781	22,878	0.044	150,056	0.288	57,663	0.111
광진구	0.90	370,279	16,781	0.045	110,165	0.298	36,381	0.098
구로구	1.18	426,901	25,536	0.060	110,490	0.259	45,869	0.107
금천구	1.00	242,391	10,745	0.044	62,603	0.258	27,178	0.112
노원구	1.08	593,840	28,872	0.049	166,374	0.280	62,339	0.105
도봉구	1.08	360,753	16,511	0.046	95,632	0.265	43,450	0.12
동대문구	0.98	364,718	16,849	0.046	93,010	0.255	47,622	0.131
동작구	1.00	409,739	20,435	0.050	112,321	0.274	48,437	0.118
마포구	0.98	384,004	19,970	0.052	109,684	0.286	44,669	0.116
서대문구	0.89	315,746	14,116	0.045	88,435	0.280	42,614	0.135
서초구	1.03	438,128	23,901	0.055	116,358	0.266	42,991	0.098
성동구	1.03	301,648	15,220	0.050	81,727	0.271	34,759	0.115
성북구	1.06	480,766	24,462	0.051	126,975	0.264	59,175	0.123
송파구	1.04	667,183	34,817	0.052	189,977	0.285	59,791	0.090
양천구	1.00	494,375	22,732	0.046	134,399	0.272	44,678	0.090
영등포구	1.10	389,618	20,106	0.052	103,453	0.266	46,225	0.119
용산구	1.04	241,818	11,477	0.047	63,014	0.261	33,061	0.137
은평구	1.06	504,354	25,986	0.052	122,237	0.242	62,525	0.124
종로구	0.86	161,485	5,785	0.036	42,335	0.262	23,533	0.146
중구	1.02	132,042	5,868	0.044	31,938	0.242	18,906	0.143
중랑구	1.00	418,266	18,976	0.045	111,432	0.266	47,578	0.114
평균	1.01	407,062	19,918	0.050	110,505	0.270	45,274	0.120

## 서울시 자치구의 육아 관련 인프라 현황

이주림·구자훈(2013)은 각 자치구의 육아관련 인프라를 크게 보육 시설환경, 육아지원환경, 공원·녹지환경, 문화환경, 복합상업환경, 의료환경 등으로 나누어 살펴보았다.

### 2.1 육아 관련 보육시설환경: 인구를 고려하지 않고, 시설의 규모만 고려 시 강동구, 성북구, 송파구 등이 양호한 지역

#### 2.1.1 육아 관련 보육시설 및 육아지원환경 현황

보육시설환경은 어린이집 수, 국공립어린이집, 유치원 수, 유치원 학급 수, 유치원 원아 수, 유치원 교원 수의 데이터를 수집하여 조사하였다. 그 결과, 자치구의 평균 어린이집은 약 261개이고 그 중 국공립어린이집은 27개 정도였다. 모든 항목이 평균 이상으로 나온 자치구는 강서구, 관악구, 노원구가 있으며, 한 개 항목을 제외한 5개 항목에서 평균 이상이 나온 자치구는 강동구, 성북구, 송파구, 양천구로 나타났다.

육아지원환경은 보육정보센터 면적, 보육정보센터 인력, 영유아 플라자 면적으로 조사하였다. 모든 항목이 평균 이상으로 나온 자치구로는 강북구, 동작구, 송파구가 있으며, 한 개 항목을 제외한 2개 항목에서 평균 이상이 나온 자치구는 강남구, 강동구, 강서구, 광진구, 도봉구, 마포구, 서초구, 성북구로 나타났다.

표 2-2 육아 관련 보육시설 및 지원시설 현황(2013년)

구명	보육시설환경						육아지원환경		
	어린이 집 수	국공립 어린이 집	유치원 수	유치원 학급 수	유치원 원아 수	유치원 교원 수	보육 정보 센터 (㎡)	보육 정보 센터 (인)	영유아 플라자 (㎡)
평균	261.5	27.6	34.6	145.6	3,520	248.5	640.7	4.8	928.4
강남구	207	41	33	136	3,152	262	884	5	320
강동구	332	24	38	163	4,287	257	444	6	1,987
강북구	210	22	24	85	2,076	154	973	6	3,210
강서구	410	34	45	217	5,358	380	1100	4	1,100
관악구	292	35	39	185	4,587	295	100	5	457
광진구	223	21	40	128	3,219	236	214	5	966
구로구	355	35	33	138	3,320	229	293	3	293
금천구	203	14	19	87	1,849	124	703	4	368
노원구	566	32	73	324	7,863	535	626	5	730
도봉구	296	20	30	126	3,151	221	1279	4	1,279
동대문구	226	31	32	142	3,100	232	325	6	497
동작구	230	30	31	141	3,246	262	944	5	944
마포구	226	37	32	135	3,425	225	2145	4	2,287
서대문구	177	28	25	105	2,512	188	322	6	320
서초구	182	22	23	94	2,442	174	271	7	1,719
성동구	176	38	29	100	2,711	192	85	3	118
성북구	319	30	54	233	5,486	382	664	4	1,373
송파구	417	36	50	229	5,560	410	3074	13	3,074
양천구	349	30	47	203	4,960	339	22	5	330
영등포구	255	23	41	161	3,670	273	488	4	483
용산구	130	18	18	71	1,754	123	19	3	160
은평구	356	22	49	200	4,642	319	330	2	330
종로구	71	25	17	55	1,246	88	303	4	169
중구	57	18	13	51	1,240	95	310	3	497
종랑구	273	24	31	130	3,141	218	100	3	200

2.2 **육아 관련 공원·녹지환경: 노원구와 서초구가 우수한 지역으로 평가됨**

2.2.1 **육아 관련 공원·녹지환경 현황**

공원·녹지환경은 공원 수, 공원면적, 어린이공원 수, 어린이공원 면적, 녹지면적의 항목으로 조사하였다. 공원은 평균 약 105개소, 면적은 약 6,435,000㎡이었으며, 이 중 어린이공원은 평균 52개소, 88,000㎡ 정도 수준이었다.

모든 항목이 평균 이상으로 나온 자치구로는 노원구, 서초구가 있으며, 한 개 항목을 제외한 4개 항목에서 평균 이상이 나온 자치구는 강남구, 강동구, 강서구, 송파구로 나타났다.

2.3 **육아 관련 문화시설환경: 강남구, 강서구, 노원구, 동작구, 송파구가 양호한 것으로 조사**

2.3.1 **육아 관련 문화시설환경 현황**

문화시설환경은 공공 도서관 수, 공공 어린이도서관 수, 장난감 도서관 수, 지역 문화복지시설 수, 문화예술회관 수, 구민회관 수, 종합 복지회관 수의 항목으로 조사하였다.

문화시설의 평균이 공공도서관 수는 4.4개, 공공 어린이도서관 수는 0.6개, 장난감 도서관 수는 1.3개, 지역 문화복지 시설 수는 5.6개, 문화예술회관 수는 1.1개, 구민회관 수는 1개, 종합복지회관 수는 3.9개로 나타났다.

문화시설환경의 경우 모든 항목에서 평균 이상으로 나온 자치구는 없으며, 2개 항목을 제외한 5개 항목에서 평균 이상으로 나온 자치구는 강남구, 강서구, 노원구, 동작구, 송파구로 분석되었다.

표 2-3 육아 관련 공원·녹지시설 현황(2013년)

구명	공원·녹지환경				
	공원 수	공원면적 (천㎡)	어린이 공원 수	어린이 공원 면적 (천㎡)	녹지면적 (㎡)
평균	105.7	6,435	51.7	88	492,313
강남구	134	5,672	61	95	1,264,422
강동구	113	2,815	64	125	523,559
강북구	71	14,339	40	58	121,364
강서구	162	4,004	125	190	1,171,817
관악구	108	10,974	70	84	160,134
광진구	55	3,396	35	38	271,344
구로구	97	3,187	25	49	418,762
금천구	51	2,190	41	41	272,847
노원구	146	14,126	92	172	660,311
도봉구	74	10,505	39	50	224,332
동대문구	105	1,237	52	102	397,604
동작구	74	4,568	34	42	227,078
마포구	132	5,082	55	82	952,740
서대문구	124	5,580	48	104	233,154
서초구	130	15,823	84	139	1,232,316
성동구	81	2,955	33	54	284,970
성북구	128	8,167	38	102	302,482
송파구	144	4,718	82	137	882,942
양천구	116	2,866	71	123	466,410
영등포구	122	2,190	34	102	695,815
용산구	80	1,353	31	54	350,433
은평구	130	15,856	46	91	312,203
종로구	102	10,899	24	62	220,008
중구	68	3,130	22	41	215,479
종각구	95	5,243	47	63	445,321

표 2-4 육아 관련 문화시설 현황(2013년)

구명	문화환경						
	공공 도서관 수	공공어린이 도서관	장년감 도서관	지역문화 복지시설	문화예술 회관	구민 회관	종합복지 회관
평균	4.4	0.6	1.3	5.6	1.1	1.0	3.9
강남구	11	0	5	7	-	1	6
강동구	7	0	2	4	1	1	2
강북구	5	0	1	7	1	1	5
강서구	5	2	1	11	-	1	10
관악구	5	0	1	7	1	1	5
광진구	3	0	1	5	1	1	3
구로구	10	2	0	5	1	1	3
금천구	3	0	2	4	1	1	2
노원구	5	1	1	10	1	1	8
도봉구	5	2	2	4	-	1	3
동대문구	2	0	2	4	1	1	2
동작구	3	1	2	7	-	1	6
마포구	3	0	2	4	1	1	2
서대문구	4	1	1	5	1	1	3
서초구	1	1	1	5	-	1	4
성동구	4	0	1	5	1	1	3
성북구	4	2	1	6	-	1	5
송파구	5	1	1	8	1	1	6
양천구	4	0	1	6	-	1	5
영등포구	4	0	0	4	1	1	2
용산구	3	0	0	3	1	-	2
은평구	3	0	1	5	1	1	3
종로구	4	1	1	4	2	1	1
중구	4	1	2	5	1	1	3
중랑구	2	1	0	5	-	1	4

## 복합상업 및 의료환경: 복합상업환경은 구로구, 노원구, 동대문구, 영등포구가 양호, 의료환경은 노원구, 영등포구, 중구가 양호한 것으로 조사

복합상업환경은 백화점 수와 할인점 수의 항목으로, 의료환경은 종합병원 수, 병의원 수, 소아과 수, 보건소 인력의 항목으로 조사하였다.

복합상업환경의 경우 모든 항목에서 평균 이상으로 나온 자치구는 구로구, 노원구, 동대문구, 영등포구로 나타났다. 의료환경의 경우 모든 항목에서 평균 이상으로 나온 자치구는 없으며, 1개 항목을 제외한 3개 항목에서 평균 이상이 나온 자치구는 노원구, 영등포구, 중구로 파악되었다.

따라서 문화, 복합상업, 의료환경이 모두 양호하게 나타난 지역은 노원구로 분석되었다.

표 2-5 육아 관련 복합상업 및 의료시설 현황(2013년)

구명	복합상업환경			의료환경		
	백화점	할인점	종합병원	병의원	소아과	보건소 인력
평균	1.2	2.5	2.3	306.5	22.5	103.9
강남구	5	1	5	1384	6	110
강동구	1	4	3	335	19	94
강북구	1	1	1	223	36	97
강서구	1	4	2	323	18	114
관악구	1	1	2	314	9	112
광진구	1	2	2	249	29	98
구로구	2	4	2	233	28	99
금천구	0	3	1	137	45	94
노원구	2	5	3	337	14	109
도봉구	0	3	1	151	23	104
동대문구	2	3	5	253	22	100
동작구	1	0	2	247	23	110



표 계속 육아 관련 복합상업 및 의료시설 현황(2013년)

구명	복합상업환경			의료환경		
	백화점	할인점	종합병원	병의원	소아과	보건소 인력
마포구	0	2	0	294	14	110
서대문구	1	0	2	190	23	96
서초구	1	5	1	539	35	102
성동구	0	2	1	173	29	108
성북구	1	3	1	276	9	117
송파구	1	3	2	447	4	113
양천구	2	1	2	267	26	92
영등포구	2	5	7	305	32	104
용산구	1	1	2	118	15	115
은평구	0	2	1	269	19	102
종로구	0	0	4	165	33	84
중구	5	2	3	205	27	108
종량구	0	6	2	229	25	106

### 3 서울시 자치구의 육아환경 평가 검토

서울시 자치구의 육아환경을 평가한 내용을 검토하여 구로구의 전반적인 육아환경 수준을 검토하였다.

검토결과, 물리적 육아환경 점수가 낮은 자치구는 16위 은평구(0.43), 15위 구로구, 관악구(0.45), 14위 동작구(0.48), 13위 양천구, 성동구(0.50) 등이다. 이들 자치구는 육아환경 개선이나 생활인프라 공급과 관련한 정책 결정 시 우선순위가 높은 지역이라는 해석이 가능하다.

### 4 출산율 및 영유아 밀도를 고려한 육아환경 평가

영유아 밀도<sup>3</sup>와 출산율<sup>4</sup>이 높은 자치구는 현재 그리고 미래의 영유아

3 자치구의 영유아 밀도는 육아환경에 대한 현재 수요이며 영유아 밀도가 높다는 것은 상대적으로 육아환경의 수혜자가 되는 영유아 수요가 많다는 것을 의미한다.

가 많다는 의미로 육아환경이 다른 어떤 지역보다 중요한 곳이라고 할 수 있다.

4.1 **육아환경과 영유아 밀도의 격차 분석: 2사분면에 속하는 자치구는 영유아 밀도가 높으나 상대적으로 육아환경 수준이 떨어지는 지역으로 육아환경개선이 시급한 지역임**

1사분면에 속하는 자치구는 영유아 밀도가 높고 육아환경이 좋은 곳으로 노원구, 성동구, 영등포구 등 3개 자치구였다. 이들 자치구는 현재 육아환경의 수혜자인 영유아와 육아환경의 균형이 잘 맞는 지역이라고 할 수 있다.

2사분면에 속하는 자치구는 영유아 밀도가 높으나 상대적으로 육아환경 수준이 떨어지는 지역이다. 2사분면에 속하는 지역으로 강동구, 강서구, 구로구, 동작구, 마포구, 서초구, 성북구, 송파구, 은평구 등 9개 자치구가 있다. 이들 자치구는 영유아의 수가 많은 지역으로 동일한 수준의 육아환경을 갖고 있다면 육아환경점수는 낮아진다. 그러나 영유아의 수가 많은 만큼 육아환경의 수준이 더 높아야 한다는 관점에서 육아환경 개선이 시급한 지역이라고 할 수 있다.

3사분면에 속하는 자치구는 영유아 밀도가 낮고 육아환경점수도 낮은 지역으로서, 강남구, 관악구, 광진구, 양천구, 용산구, 중랑구 등 6개 자치구가 여기에 속한다. 이들 자치구는 육아환경에 대한 정책적 중요도가 다소 떨어질 수 있으나 개선이 요구되는 지역임을 의미한다.

4사분면에는 속하는 자치구는 육아환경이 상대적으로 좋은 편이나

---

4 출산율은 자치구의 합계 출산율을 의미한다. 출산율이 높다는 것은 현재 영유아 수가 늘어나고 있다는 의미로 미래의 수요가 많다는 의미로 해석될 수 있다.

영유아 밀도가 낮은 지역으로 강북구, 금천구, 도봉구, 동대문구, 서대문구, 종로구, 중구 등의 7개 자치구가 여기에 속한다. 4사분면에 속하는 이들 자치구는 수요에 비해 육아환경 수준이 높은 지역으로 시설 운영의 효율성이 다소 떨어진다고 할 수 있다.

표 2-6 육아환경 점수와 영유아비 종합

구명	육아환경		영유아비	구명	육아환경		영유아비
	점수	순위			점수	순위	
강남구	0.483	17	0.045	서대문구	0.659	3	0.045
강동구	0.474	19	0.051	서초구	0.525	12	0.055
강북구	0.604	6	0.046	성동구	0.595	7	0.050
강서구	0.489	15	0.053	성북구	0.525	12	0.051
관악구	0.476	18	0.044	송파구	0.443	22	0.052
광진구	0.528	11	0.045	양천구	0.525	12	0.046
구로구	0.423	23	0.060	영등포구	0.561	10	0.052
금천구	0.575	9	0.044	용산구	0.515	14	0.047
노원구	0.608	5	0.049	은평구	0.463	20	0.052
도봉구	0.584	8	0.046	종로구	0.864	1	0.036
동대문구	0.631	4	0.046	중구	0.840	2	0.044
동작구	0.450	21	0.050	중랑구	0.485	16	0.045
마포구	0.524	13	0.052	평균	0.554	-	0.048



그림 2-1 육아환경점수와 영유아밀도의 산포도

4.2 **육아환경과 출산율의 격자 분석: 구로구는 합계 출산율이 1.18명으로 서울에서 출산율이 가장 높은 지역**

연구진은 육아환경 점수를 X축, 합계출산율을 Y축으로 하는 격자망을 설정하였다. 25개의 합계 출산율은 육아환경에 대한 미래수요로 출산율이 높다는 것은 육아환경이 그만큼 중요한 곳이라는 의미를 갖는다. 25개 자치구의 평균 육아환경점수(0.554)와 평균 합계출산율(1.01)을 기준으로 격자망을 설정하고 각 자치구의 점수로 산포도를 그렸다. 격자망의 1사분면은 출산율이 평균 이상으로 높고, 육아환경도 평균 이상으로 좋은 지역을 의미하며, 2사분면은 출산율이

높고, 육아환경은 상대적으로 열악한 지역을 말한다. 3사분면은 출산율과 육아환경 모두 낮은 지역이며, 4사분면은 출산율이 낮으나 육아환경은 좋은 지역을 뜻한다.

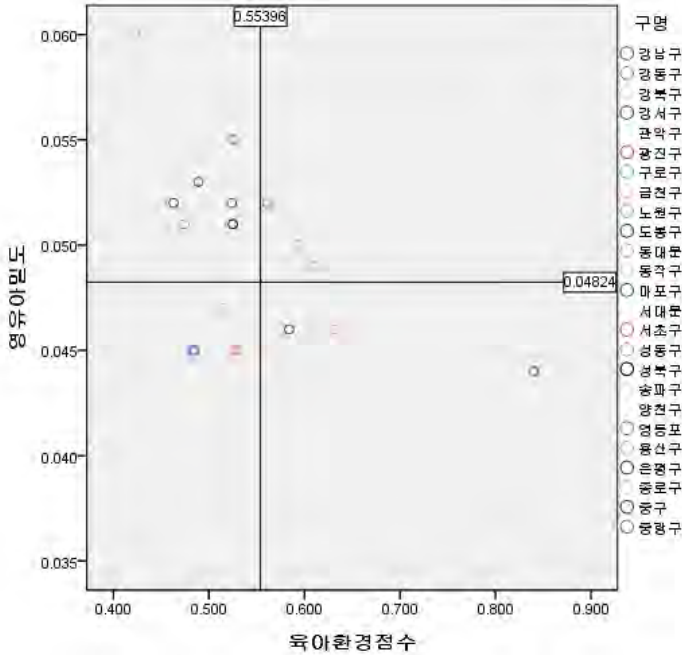
1사분면에 속하는 강북구, 노원구, 도봉구, 성동구, 영등포구, 중구 등 6개 자치구는 육아환경이 상대적으로 높은 수준으로 높은 출산율에 대응이 가능하다고 판단할 수 있다.

출산율이 높아 영유아에 대한 고려가 필요한 지역 중 육아환경이 상대적으로 열악한 지역은 2사분면에 속하게 된다. 2사분면에 속하는 자치구들은 육아환경의 개선 노력이 시급하게 필요한 지역으로 강동구, 강서구, 구로구, 서초구, 성북구, 송파구, 용산구, 은평구 등 8개 자치구이다. 이 분석에 적용된 평가지표는 인구를 기준으로 기반시설의 수준을 표준화하였으므로 인구가 많은 자치구의 경우 육아환경의 점수가 낮아진다. 2사분면에 속하는 자치구는 영유아를 포함한 인구 규모를 고려하여 육아환경의 수준을 높이려는 노력이 필요한 지역이다. 그 중 구로구는 합계 출산율 1.18명으로 서울에서 출산율이 가장 높은 지역이지만 육아환경점수는 0.423점으로 송파구와 함께 최하위권에 속해 육아환경의 개선이 시급한 것을 알 수 있다.

표 2-7 육아환경 점수와 출산율의 종합

구명	육아환경		출산율	구명	육아환경		출산율
	점수	순위			점수	순위	
강남구	0.483	17	0.86	서대문구	0.659	3	0.89
강동구	0.474	19	1.10	서초구	0.525	12	1.03
강북구	0.604	6	1.02	성동구	0.595	7	1.03
강서구	0.489	15	1.11	성북구	0.525	12	1.06
관악구	0.476	18	0.90	송파구	0.443	22	1.04
광진구	0.528	11	0.90	양천구	0.525	12	1.00
구로구	0.423	23	1.18	영등포구	0.561	10	1.10
금천구	0.575	9	1.00	용산구	0.515	14	1.04
노원구	0.608	5	1.08	은평구	0.463	20	1.06
도봉구	0.584	8	1.08	종로구	0.864	1	0.86
동대문구	0.631	4	0.98	중구	0.840	2	1.02
동작구	0.450	21	1.00	중랑구	0.485	16	1.00
마포구	0.524	13	0.98	평균	0.554	-	1.01



그림 2-2 육아환경점수와 출산율의 산포도

### 주요 자치구의 육아환경 평가: 구로구는 복합상업환경이 평균에 비해 높으나, 양육지원환경과 공원녹지환경은 부족

모든 격자분석에서 2사분면에 속한 자치구들은 강동구, 강서구, 구로구, 서초구, 성북구, 송파구, 은평구 등 7개 자치구이며, 이들 자치구는 출산율이 높고, 영유아 밀도도 높으나 육아환경이 좋지 않은 곳들이다. 육아에 대한 수요가 많으나 물리적인 환경이 미흡하다는 것을 의미하며, 다른 어떤 지역보다 육아환경 개선 노력이 요구된다. 구로구는 복합상업환경이 평균에 비해 높은 편이지만, 양육지원환경과 공원녹지환경이 부족한 것으로 나타났다.

표 2-8 육아환경 점수와 출산율과 영유아비율 종합

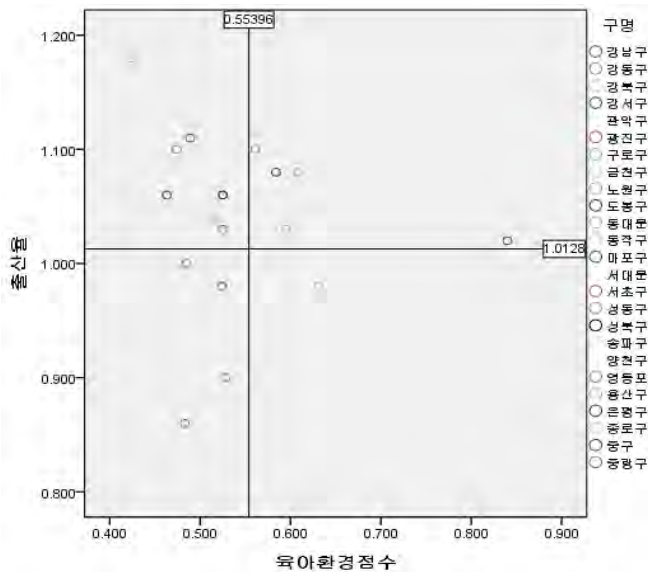
구명	육아환경		출산율	영유아비	구명	육아환경		출산율	영유아비
	점수	순위				점수	순위		
강남구	0.483	17	0.86	0.045	서대문구	0.659	3	0.89	0.045
강동구	0.474	19	1.10	0.051	서초구	0.525	12	1.03	0.055
강북구	0.604	6	1.02	0.046	성동구	0.595	7	1.03	0.050
강서구	0.489	15	1.11	0.053	성북구	0.525	12	1.06	0.051
관악구	0.476	18	0.90	0.044	송파구	0.443	22	1.04	0.052
광진구	0.528	11	0.90	0.045	양천구	0.525	12	1.00	0.046
구로구	0.423	23	1.18	0.060	영등포구	0.561	10	1.10	0.052
금천구	0.575	9	1.00	0.044	용산구	0.515	14	1.04	0.047
노원구	0.608	5	1.08	0.049	은평구	0.463	20	1.06	0.052
도봉구	0.584	8	1.08	0.046	종로구	0.864	1	0.86	0.036
동대문구	0.631	4	0.98	0.046	중구	0.840	2	1.02	0.044
동작구	0.450	21	1.00	0.050	중랑구	0.485	16	1.00	0.045
마포구	0.524	13	0.98	0.052	평균	0.554	-	1.01	0.048



그림 2-3 구로구의 육아환경 평가 결과



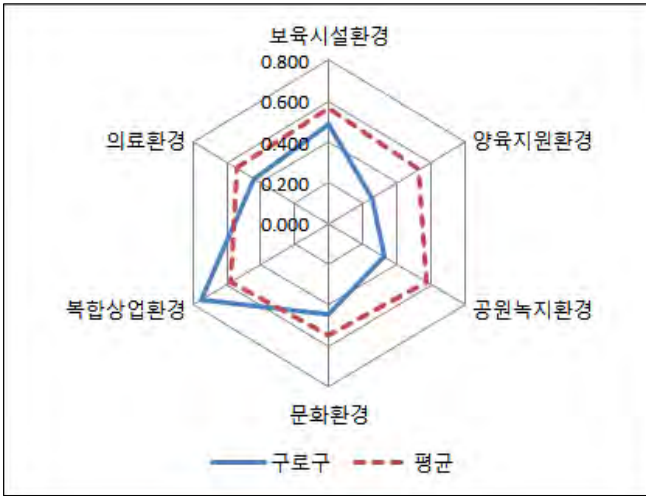

### III GIS 기반 아기지도의 제작방향

- 1 아기지도의 구성 및 방향
- 2 서울시 육아환경 조사 분석을 통한 대상지 선정
- 3 아기지도 구축을 위한 기준 설정

### III GIS 기반 아기지도의 제작방향

#### 1 아기지도의 구성 및 방향

GIS 기반의 아기지도를 활용한 육아환경 평가는 크게 GIS 기반의 구로구 육아환경 조사분석, GIS 기반의 시범지역 육아환경 조사분석으로 나누어 연구를 진행하였다.

먼저, 육아환경 관련 서울시 현황 조사분석을 통하여 육아수요가 높은 지역을 대상지로 선정하였다. 다음으로, 선정된 구로구를 중심으로 아기지도(Macro Map)를 제작하고, 영유아 부모의 인터뷰를 반영하여 시범지역의 상세정보 아기지도(Micro Map)를 제작하였다.



그림 3-1 GIS 기반의 아기지도를 활용한 육아환경 조사 분석 흐름도

## 2 서울시 육아환경 조사분석을 통한 대상지 선정

### 2.1 서울시 육아환경 조사분석 결과: 구로구는 출산율도 높고, 영유아 밀도도 높은 지역으로 조사됨

앞 장의 서울시 자치구별 육아환경 평가에서 구로구는 출산율도 높고 영유아 밀도도 높은 지역으로 육아수요가 높은 지역으로 분석되었다. 이에 따라 구로구를 우선적으로 선정하여 GIS 기반의 육아환경 조사 분석을 실시하였다.

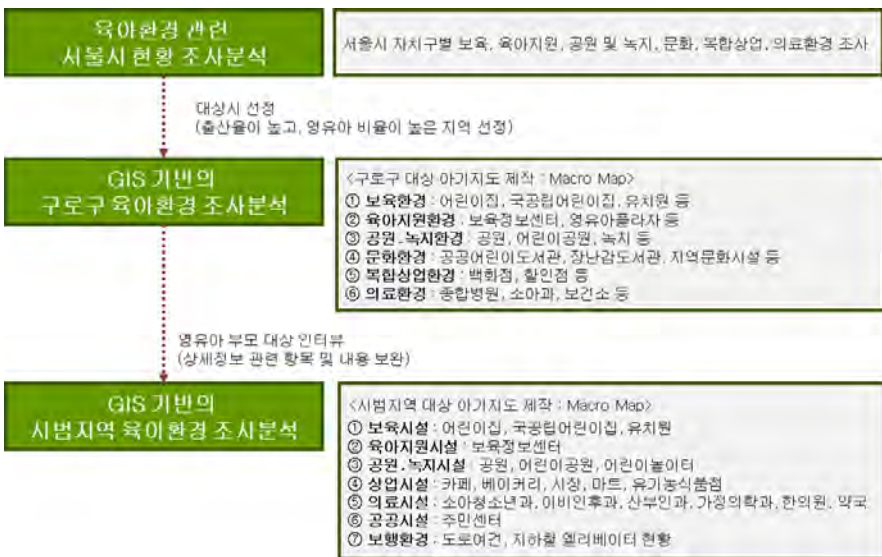
거시적인 차원의 분석인 구로구 전체를 대상으로 한 조사분석에서는 크게 육아환경을 보육, 육아지원, 공원 및 녹지, 문화, 복합상업, 의료환경 등으로 범위를 설정하여 정보를 수집하고 GIS 기반의 데이터베이스를 구축하였다.

### 2.2 시범지역 선정기준: 다양한 육아 관련 시설을 포함하고, 녹지나 위계가 큰 간선도로로 경계가 나누어지며, 아파트와 다세대·다가구 밀집지역이 혼합된 지역으로 시범지역을 선정

구로구 중에서도 GIS 기반의 아기지도 제작에 필요한 시범지역을 선정하기 위해 다음의 기준을 적용하였다. 첫째는 다양한 육아 관련 시설을 포함하고 있어 육아와 관련하여 많은 정보를 지도에 담을 수 있는 지역을 선정하였다. 둘째는 녹지나 위계가 큰 간선도로를 시범지역 경계로 선정하여 보행으로 한 생활권역으로 인식할 수 있는 범위를 시범지역으로 선정하였다. 셋째는 아파트와 다세대·다가구 밀집지역이 혼합된 지역으로 아파트 거주자와 다세대·다가구 밀집지역 거주자 측면에서의 정보를 모두 수록할 수 있는 지역을 선정하였다.

앞에서 언급한 모든 조건을 충족하는 지역인 서울시 구로구 개봉 2동과 3동 일대를 시범지역으로 선정하였다. 세부 시범지역 위치는 그림 3-2과 같다.



그림 3-2 시범지역 위치도



그림 3-3 시범지역 전경

### 3 아기지도 구축을 위한 기준 설정

#### 3.1 기본방향 1. 모든 정보는 GIS 데이터베이스를 기반으로 구축한다.

아기지도는 GIS 프로그램을 기반으로 하여 제작하였다. 이 프로그램은 추후에 정보를 업데이트하는데 용이하기 때문에 지속적인 관리와 지도활용이 가능하다는 장점이 있다. 조사한 세부 정보들을 시설별로 입력하기에도 쉽다는 이점이 있다.

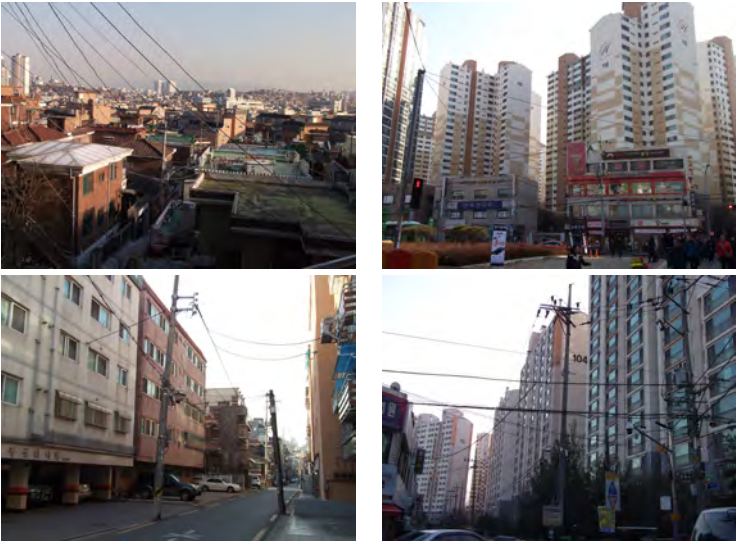
또한 범례를 구분하여 조사한 도로여건에 대한 내용을 담아내는 데도 무리가 없어 시설과 도로여건의 모든 정보를 담아 지도를 제작하기에 용이한 프로그램이라고 할 수 있다.

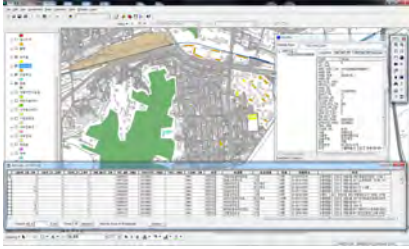

〈보육 및 교육시설〉

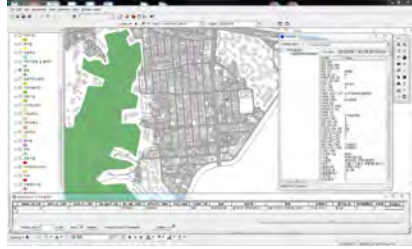

〈양육지원시설〉

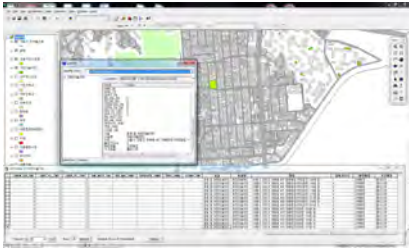

〈공원·녹지시설〉

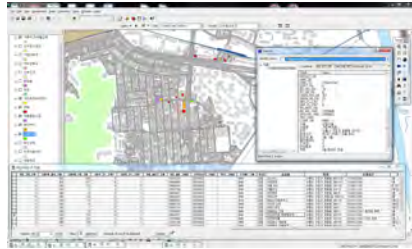

〈상업시설〉

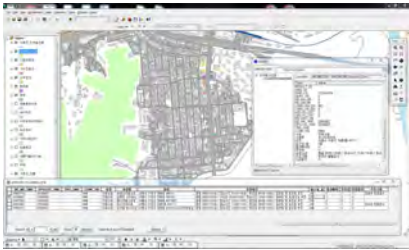

〈의료시설〉

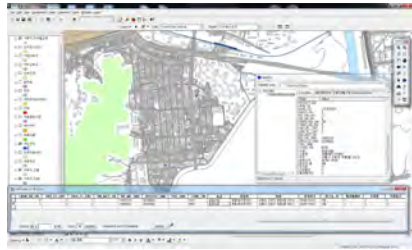

〈공공시설〉

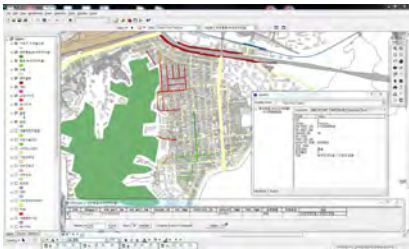

〈보행환경여건〉

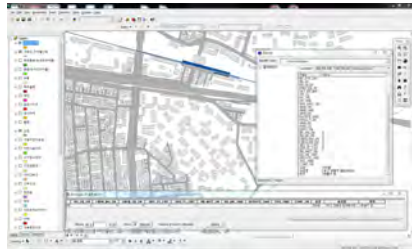

〈지하철 엘리베이터〉

그림 3-4 시범지역 GIS 기반 아기지도 구축 현황

### 기본방향 2. 통계데이터 자료와 영유아 부모의 인터뷰를 반영하여 정보의 수집범위를 설정한다.

구로구의 GIS 기반의 아기지도 제작 시 통계데이터를 기반으로 자료수집이 가능한 범위를 고려하여 조사분석의 범위를 설정하였다. 따라서 구로구를 대상으로 육아관련 보육시설(어린이집, 유치원), 육아지원시설(보육정보센터, 영유아플라자, 지역아동센터 등), 공원·녹지환경(공원, 어린이공원, 녹지 등), 문화시설(공공어린이도서관, 장난감도서관, 지역문화시설 등), 복합상업시설(백화점, 할인점 등), 의료시설(종합병원, 소아과, 보건소 등) 등에 관한 기초현황을 조사하였다.

시범지역의 GIS 기반 아기지도 제작 시 그 지역에 거주하는 영유아 부모 12명(엄마 10명, 아빠 2명)을 대상으로 인터뷰를 진행하여 세부 항목을 보완하였다. 따라서 시범지역을 대상으로 보육 및 교육시설(국공립/민간어린이집, 유치원, 초등학교), 육아지원센터(지역아동센터), 공원·녹지환경(공원, 어린이공원, 어린이놀이터), 상업시설(할인점, 카페, 시장, 유기농식품점), 의료시설(소아청소년과, 이비인후과, 산부인과, 가정의학과, 한의원, 약국), 공공시설(주민센터), 보행환경과 지하철 엘리베이터 현황을 조사하였다.

### 기본방향 3. 시범지역의 아기지도 제작 시에는 영유아 부모의 인터뷰를 반영하여 실질적인 세부 정보를 지도에 반영한다.

시범지역 영유아 부모들의 인터뷰를 통해 보완된 세부항목을 보면 보육 및 교육시설 중에서 어린이집을 국공립과 민간으로 세분화하였고, 공원·녹지시설 중에서 어린이놀이터가 추가되었다. 상업시설 중에서는 카페, 베이커리, 유기농 식료품점 등이 보완되었으며, 의



료시설 중에서도 이비인후과, 산부인과, 가정의학과, 한의원, 약국 등의 항목이 보완되었다. 마지막으로 유모차로 보행하는 영유아 부모들의 상황을 고려한 보행여건과 지하철 엘리베이터 여건 등이 보완되었다.

아울러 이러한 시설들에 대한 세부 정보로 유모차로 진입가능여부, 운영시간, 주차가능여부, 세부 프로그램 등의 정보를 지도에 반영하였다.

## IV 구로구의 아가지도

- 1 구로구 육아환경 조사 분석의 기본방향
- 2 보육환경
- 3 육아지원환경
- 4 공원·녹지환경
- 5 문화환경
- 6 복합상업환경
- 7 의료환경

# IV 구로구의 아기지도

## 1 구로구 육아환경 조사분석의 기본방향

대상지는 육아환경 관련 서울시 현황 조사분석을 통하여 육아수요가 높은 지역인 구로구로 선정하였다.

구로구를 중심으로 육아관련 보육시설(어린이집, 유치원), 육아지원시설(보육정보센터, 영유아플라자, 지역아동센터 등), 공원·녹지환경(공원, 어린이공원, 녹지 등), 문화시설(공공어린이도서관, 장난감도서관, 지역문화시설 등), 복합상업시설(백화점, 할인점 등), 의료시설(종합병원, 소아과, 보건소 등) 등에 관한 기초현황을 조사하였다. 이를 기반으로 GIS 기반의 구로구 아기지도를 제작하고 육아환경 조사분석을 진행하였다.



그림 4-1 구로구 육아환경 조사분석 범위



그림 4-2 구로구 GIS 기반 아기지도 구축

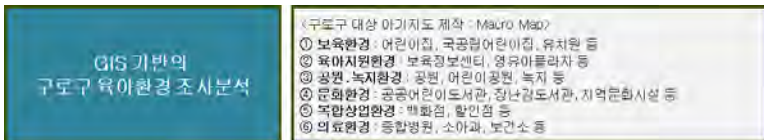

그림 4-3 구로구 GIS 기반 아기지도

## 보육환경: 구로구의 어린이집과 유치원 관련 정보 제공

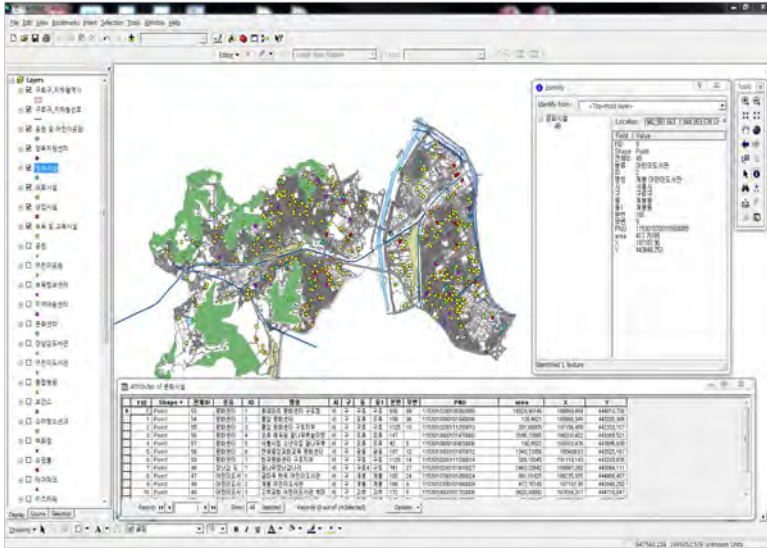
구로구 전체를 대상으로 영유아 보육환경을 파악하기 위해 어린이집과 유치원 현황을 조사하여 아기지도에 반영하였다. 조사결과 어린이집은 367개, 유치원은 28개가 위치하고 있다. 어린이집은 국공립과 민간어린이집이 다양하게 균등 배분되어 있는 반면, 유치원은 주로 아파트 인근지역에 분포하고 있는 특성이 있다.

상세 정보로는 시설별 위치, 시설유형, 정원, 전화번호 등에 대한 정보가 GIS 지도 구축 시에 수록되었다.

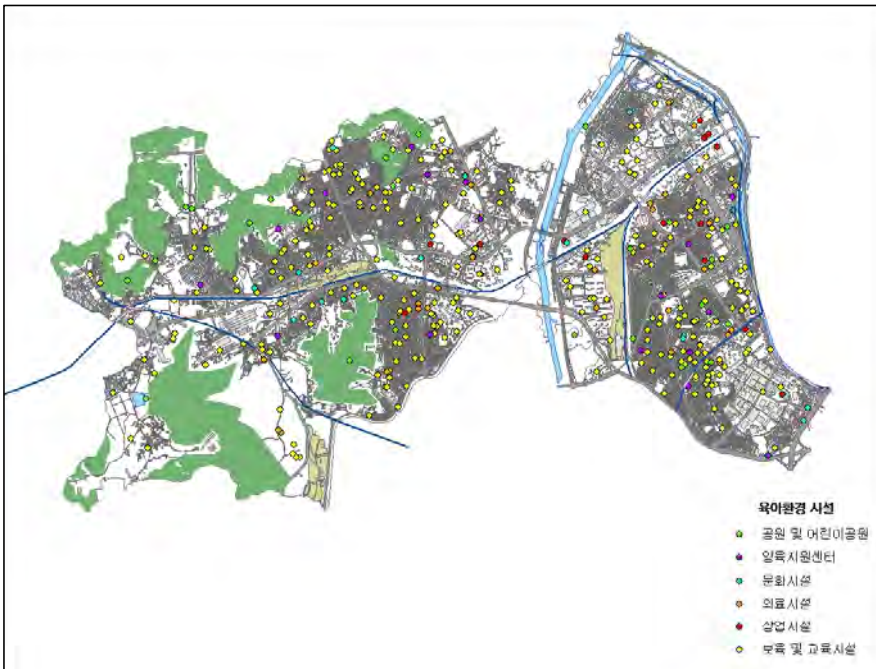

그림 4-4 구로구의 보육시설 관련 아기지도

### 육아지원환경: 구로구의 보육정보센터와 지역아동센터 관련 정보 제공

육아지원시설로는 보육정보센터와 지역아동센터가 있으며, 구로구에는 보육정보센터 1개소, 지역아동센터 16개소가 위치하고 있다. 보육정보센터는 시·도별로 1개소씩 위치하고 있으며, 영유아에게 일시보육 서비스 제공, 보육에 관한 정보의 수집·제공 및 상담 제공 등을 위하여 보건복지부장관과 지방자치단체의 장이 설치·운영하는 육아지원 기관이다. 또한 지역사회 내 육아지원을 위한 거점기관으로서 어린이집 지원·관리 및 가정양육 보호자에 대한 맞춤형 지원을 하고 있으며, 시설보육 및 가정양육과 관련하여 정보와 상담 제공, 일시보육 서비스, 장난감 도서대여, 교재 및 교구대여, 놀이공간 제공 등 원스톱(One-stop) 육아지원 서비스를 하고 있다.

지역아동센터는 구로구 지역의 장애우와 소외 계층 아이들의 공부, 놀이 등 돌봄 지원이 주요 사업이자 업무이다. 현재 구로구의 지역아동센터에는 구로지역아동센터, 누리지역아동센터, 푸른교실 아름다운학교, 새솨공부방, 메리워드공부방, 영문지역아동센터, 한사랑지역아동센터, 예지지역아동센터, 파랑새지역아동센터, 꿈의학교 지역아동센터, 구로푸른학교 등이 있다.

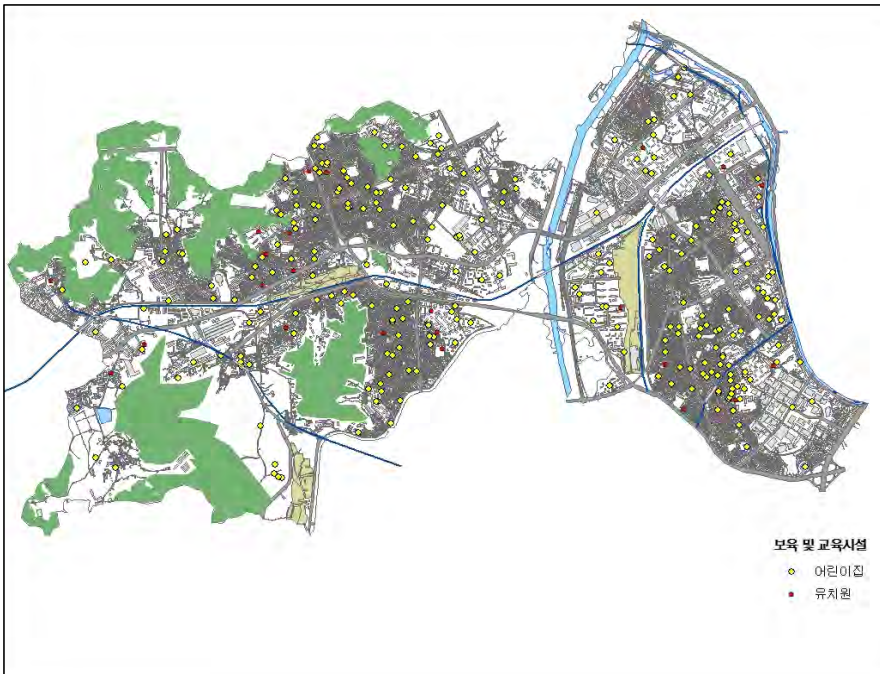

그림 4-5 구로구의 보육지원시설 관련 아가지도

#### 4 **공원·녹지환경: 구로구의 공원과 어린이공원에 관한 정보제공**

구로구의 영유아 대상 공원·녹지환경은 공원과 어린이공원 등이 있다. 구로구에는 공원이 15개, 어린이공원이 9개 위치하고 있다. 공원은 지역의 특성상 구로구 경계에 녹지가 위치하고 있어 구 경계부에 밀집하여 있으며, 어린이공원은 다가구·다세대 밀집지역에 균등하게 배분되어 있다.

영유아 부모들은 아이를 동반한 외출이 어렵기 때문에 주변에 위치한 어린이공원이 아이의 놀이공간으로서 매우 중요한 역할을 한다고 할 수 있다. 따라서 어린이공원에 다양한 시설이 위치하여 아이의 다양한 놀이활동을 유발할 수 있는냐가 시설 만족도에 중요한 영향을 미친다.

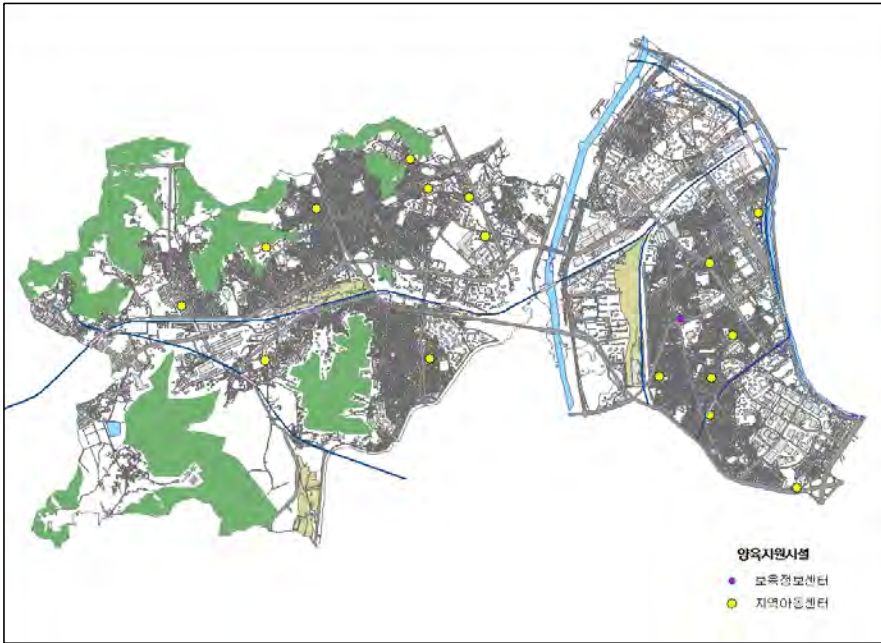

그림 4-6 구로구의 공원·녹지시설 관련 아가지도

## 5 문화환경: 구로구의 문화센터, 장난감도서관, 어린이도서관에 관한 정보 제공

구로구에는 문화센터가 7개, 장난감도서관이 1개, 어린이도서관이 6개 위치하고 있다. 요즘 영유아를 대상으로 한 오감발달교육의 중요성이 강조되면서 주변에 다양한 영유아 대상의 문화시설이 존재 하느냐는 중요한 육아환경요소로 작용하고 있다.

다양한 체험프로그램을 이용할 수 있는 문화센터와 독서교육을 할 수 있는 어린이도서관에 관한 정보는 영유아 부모들에게는 매우 필요하다. 또한 영유아 시기에 필요한 장난감은 시기별로 다르고, 그 시기가 지나면 필요하지 않는 장난감이 많아 시기별로 장난감을 대여해서 이용하는 부모들이 늘어나면서 구에서 운영하는 장난감



도서관 정보도 유익하다고 할 수 있다.



그림 4-7 구로구의 문화시설 관련 아가지도

## 6 복합상업환경: 구로구의 백화점, 쇼핑몰, 테마파크, 키즈카페, 할인마트 관련 정보 제공

구로구에는 백화점이 2개, 쇼핑몰이 2개, 할인마트가 9개, 테마파크가 1개, 키즈카페가 6개 위치하고 있다.

영유아 시기는 외출이 자유롭지 않기 때문에 수유실, 기저귀를 갈 수 있는 화장실, 유모차 대여소 등이 마련된 백화점, 쇼핑몰, 할인마트가 아이와 동행하여 외출하기에 편리한 장소라고 할 수 있다. 따라서 이러한 특성 때문에 인터뷰에서 영유아 부모들은 걸어서 백화점, 쇼핑몰, 할인마트를 이용할 수 있는 지역에 거주하면 육아환경이 좋다고 느끼고 있었다.

또한 유아기가 되면 다양한 체험이 필요하기 때문에 테마파크는 매우 유익한 장소라고 할 수 있으며, 키즈카페는 아이에게는 다양한 체험을 주고 부모들은 휴식을 즐길 수 있어 요즘 들어 수요가 늘어나고 있는 시설이라고 할 수 있다. 최근 들어 이러한 수요를 반영하여 키즈카페의 종류도 다양해지고 있으며 단순한 놀이 이상의 요리, 공예 등의 체험을 제공하는 키즈카페도 늘어나고 있는 실정이다.

이러한 시대적 여건을 반영하여 육아관련 복합상업환경 정보를 GIS 기반의 아가지도에 담아내는 과정에서 백화점, 쇼핑몰, 할인점 이외에 테마파크와 키즈카페 정보를 수록하였다.



그림 4-8 구로구의 복합상업시설 관련 아가지도

## 의료환경: 구로구의 종합병원, 소아청소년과, 보건소 관련 정보 제공

구로구에는 종합병원이 1개소, 보건소가 1개소, 소아청소년과가 29개소가 위치하고 있다.

의료환경 관련 정보는 영유아기의 건강과 직결된 것으로 매우 중요한 요소라고 할 수 있다. 특히 영유아기에는 응급실을 방문할 경우가 많기 때문에 가까운 종합병원 정보는 매우 중요하다. 보건소와 소아청소년과는 예방접종과 영유아발달검사 등으로 병원을 방문할 일이 많은 영유아기에 유익한 정보라고 할 수 있다. 따라서 이를 반영하여 종합병원, 보건소, 소아청소년과에 대한 정보를 반영하여 구로구의 GIS 기반 육아지도를 제작하였다.

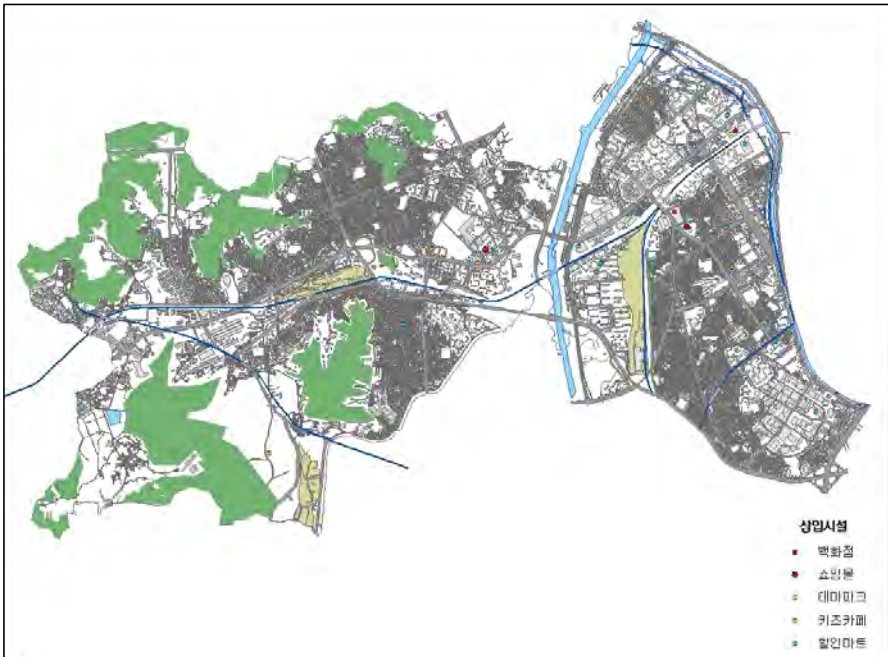

그림 4-9 구로구의 의료시설 관련 아가지도

## **V 시범지역의 아기지도**

- 1 **시범지역 육아환경 조사 분석의 기본방향**
- 2 **보육 및 교육시설**
- 3 **공원·녹지시설**
- 4 **상업시설**
- 5 **의료시설**
- 6 **공공시설**
- 7 **보행환경**

# V 시범지역의 아기지도

## 1 시범지역 육아환경 조사 분석의 기본방향

그 지역에 거주하고 있는 영유아 부모를 대상으로 인터뷰를 진행하였다. 인터뷰를 통하여 영유아 부모들에게 실질적으로 필요한 육아 관련 정보를 아기지도에 담고자 노력하였다.

또한 영유아 부모들은 시설의 위치 이외에 유모차로 접근 가능여부, 운영시간, 세부 프로그램 등에 대한 자세한 육아 관련 정보를 지도로 편리하게 통합적으로 볼 수 있기를 원한다는 사실을 알 수 있었다. 이러한 점을 반영하여 시범지역 아기지도 제작하였으며, 유모차로 이동하는 영유아 부모의 측면에서 도로여건을 추가 조사하였다.



그림 5-1 시범지역 육아환경 조사분석 범위



그림 5-2 시범지역 GIS 기반 아기지도 구축

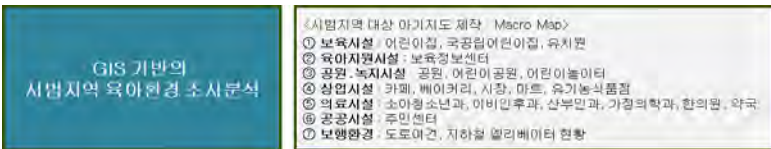

그림 5-3 시범지역 GIS 기반 아가지도 전체

## 보육 및 교육시설: 국공립어린이집, 민간어린이집, 유치원, 초등학교에 대한 정보 제공

영유아를 대상으로 한 보육시설에는 어린이집과 유치원이 있다. 어린이집은 1세~4세까지의 영유아를 대상으로 하며, 유치원은 5세~7세까지의 영유아를 대상으로 한다. 최근 어린이집 보육료가 무상 지원되면서 어린이집을 다니는 영유아들이 늘어났으며, 영유아 부모를 대상으로 한 인터뷰에서도 직장맘이 아닌 경우도 어린이집을 보내는 비율이 높았다. 국공립어린이집은 일반적으로 규모가 크고, 1세~7세까지의 영유아를 대상으로 보육이 이루어지는 장점이 있어 분류하여 조사하였다.

유치원은 어린이집에 비해 시설 수가 적어 최근 뉴스에서도 많이 이슈가 되었는데 영유아 부모들 사이에서는 대학입시 못지않은 경쟁을 보이고 있는 부문이다. 따라서 유치원에 대한 정보도 상세하게 조사하여 지도에 반영하였다.

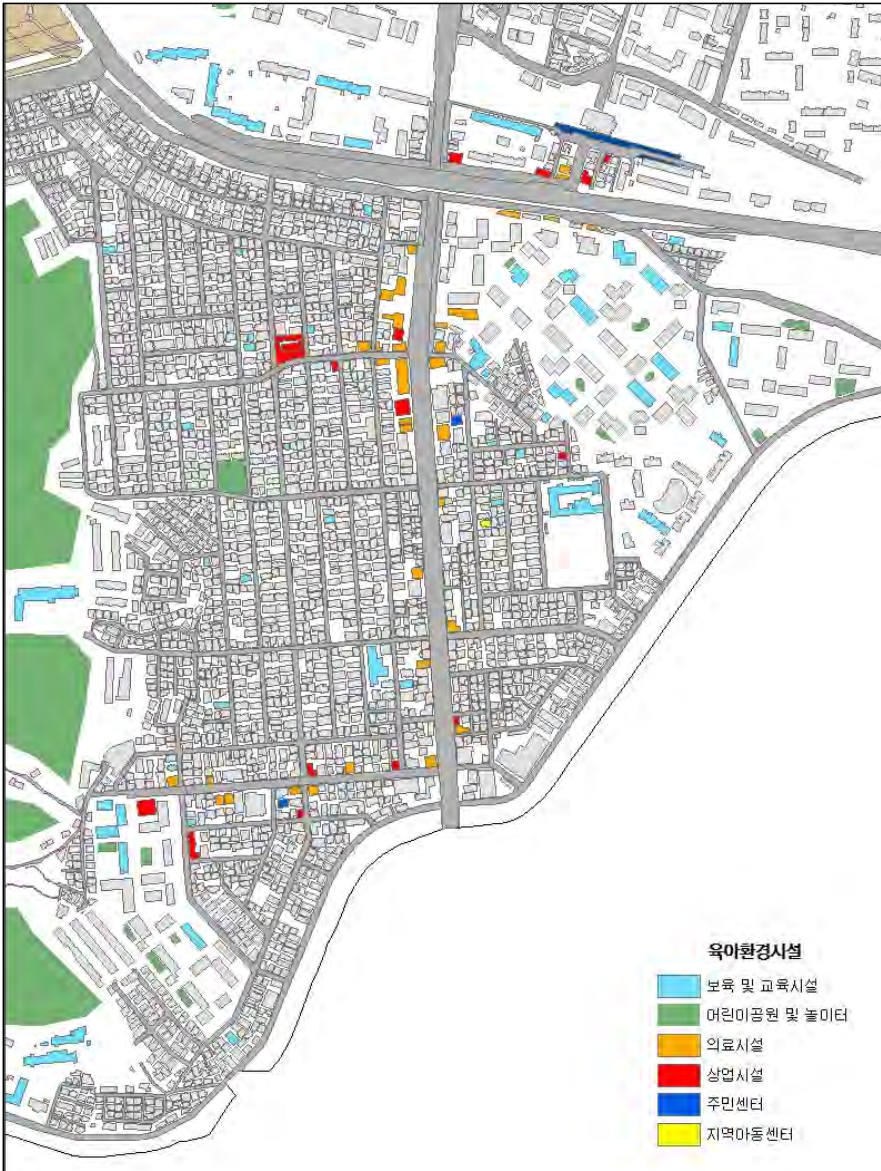
초등학교는 영유아 대상의 보육시설이 아님에도 불구하고 지도에 반영한 것은 인터뷰에서 많은 부모가 아이들이 유치원에 다니는 시기부터 초등학교의 위치나 여건을 고려하여 이사계획을 세우는 것을 알았기 때문이었다. 따라서 초등학교 정보가 영유아 시기부터 부모가 어떤 지역에 정착을 할 것인가에 대한 중요한 정보가 되므로 지도에 반영하였다.

### 시범지역의 보육 및 교육시설 현황: 국공립어린이집 2개, 민간어린이집 42개, 유치원 5개, 초등학교 3개에 대한 정보 제공

국공립어린이집은 시범지역 내에 2개가 위치하고 있는 반면, 민간어린이집은 42개가 분포하고 있다. 인터뷰에서 대부분의 영유아 부모는 국공립어린이집이 한 번 들어가면 옮기지 않고 초등학교 입학

전까지 다닐 수 있으며, 유치원은 보육비가 비싼 데 비해 국공립어린이집은 무상보육이기 때문에 입소를 원하고 있었다. 그러나 인터뷰에서 수요에 비해 국공립어린이집의 수가 적어서 들어가기 쉽지가 않기 때문에 태어나기 전부터 입소대기를 신청한다는 부모들도 많았다. 이러한 분위기를 반영하여 국공립어린이집에 대한 정보는 민간어린이집과 구분해서 지도에 반영하였다.

또한 인터뷰에서 민간어린이집도 부모들이 선택을 할 때 서울형 어린이집<sup>5</sup>인지, 평가인증 어린이집<sup>6</sup>인지를 고려하는 것으로 나타났다. 이러한 의견을 반영하여 민간어린이집에 대한 상세 정보에 인증여부를 조사하였다.

시범지역에 유치원은 5개가 위치하고, 초등학교는 3개가 위치하고 있다. 또한 위치특성을 보면 어린이집은 지역에 균등하게 분포되어 있는 반면, 유치원과 초등학교는 아파트단지 주변에 밀집되어 있었다.

▶ 어린이집에 비해 유치원은 아파트단지 주변에 밀집되어 있고, 수용 원아 수도 부족한 것으로 조사되었다. 육아환경 개선 측면에서 다가구·다세대 밀집지역에도 유치원 추가공급이 요구된다.

---

5 서울형 어린이집은 대한민국의 유치원 형태 중 하나이다. 서울특별시가 일정한 조건과 기준을 갖춘 보육 시설을 지정하여 지원한다.

6 일정한 기준을 통해 선발된 민간 어린이집이 국가로부터 국공립 어린이집 수준의 지원을 받아 운영하는 곳을 말한다.





그림 5-4 시범지역의 보육 및 교육시설 관련 아가지도

표 5-1 시범지역의 보육 및 교육시설 세부 정보

시설	시설명	시설 유형	정원	전화	주소	비고
어린이집	명화 어린이집	국공립	96명	02-2612-2552 FAX: 070-8230-7188	서울특별시 구로구 개봉로17다길 6 (개봉2동303-25) (개봉제2동)	평가 인증시설/ 서울형 어린이집
	지암 어린이집	국공립	120명	02-2686-4755	서울특별시 구로구 개봉로11길 55-16 (개봉3동 354-6,21)(개봉제3동)	평가 인증시설/ 서울형 어린이집
	호수 어린이집	가정	20명	02-2066-0776 FAX: 02-2066-0776	서울특별시 구로구 남부순환로95길 54 (개봉2동470-삼환아파 트106동106호) (개봉제2동)	평가 인증시설
	늘해랑 어린이집	가정	19명	02-6408-5968 FAX: 02-6408-5968	서울특별시 구로구 남부순환로95길 88 (개봉2동472두산아파트 102동105호) (개봉제2동)	
	꽃뜰 어린이집	가정	19명	02-2618-2004 FAX: 02-2618-2004	서울특별시 구로구 개봉로2길 133-15 (개봉2동 489 개봉아이파크 105동 101호) (개봉제2동)	
	꼬꼬마 어린이집	가정	19명	02-2611-5004 FAX: 02-2686-5003	서울특별시 구로구 개봉로1길 170 (개봉3동 477 대상아파트 102동102호) (개봉제3동)	
	대광 어린이집	민간 개인	79명	02-2614-4776 FAX: 02-2613-9385	서울특별시 구로구 개봉로11길 17 (개봉3동349-5) (개봉제3동)	평가 인증시설
	아이빌 어린이집	민간 개인	137명	02-2616-0025 FAX: 02-2642-6161	서울특별시 구로구 개봉로11길 46-23 (개봉3동342-7) (개봉제3동)	평가 인증시설/ 서울형 어린이집
	신명 어린이집	가정	19명	02-2616-8683 FAX: 02-2616-8683	서울특별시 구로구 개봉로3길 87 (개봉3동487한진아파트 103동104호) (개봉제3동)	평가 인증시설/ 서울형 어린이집
	예사랑 어린이집	가정	19명	02-2611-0784 FAX: 02-2611-0784	서울특별시 구로구 남부순환로95길 88 (개봉2동472-두산아파 트101동102호) (개봉제2동)	평가 인증시설

표 계속 시범지역의 보육 및 교육시설 세부 정보

시설	시설명	시설 유형	정원	전화	주소	비고
	행복한꿈씨 어린이집	가정	14명	02-2060-0666 FAX: 02-2060-0666	서울특별시 구로구 개봉로3가길 29 (개봉3동367-35번지10 1호개웅1길25) (개봉제3동)	
	도담 어린이집	민간 개인	44명	02-2619-0505 FAX: 02-2613-1199	서울특별시 구로구 개봉로11나길 3 (개봉3동341-16 1~2층) (개봉제3동)	평가 인증시설
	아띠 어린이집	가정	17명	02-2617-5156	서울특별시 구로구 개봉로17라길 32 (개봉2동 325-16) (개봉제2동)	평가 인증시설
	개봉사임당 어린이집	가정	19명	02-2685-5146 FAX: 02-2685-5146	서울특별시 구로구 개봉로2길 133-15 (개봉2동 489 개봉아이파크 110동 102호) (개봉제2동)	
	호암 어린이집	가정	20명	02-2617-2942 FAX: 02-2617-2942	서울특별시 구로구 개봉로11길 28-31 (개봉3동344-27) (개봉제3동)	평가 인증시설
	훼미리 어린이집	가정	20명	02-6095-5915 FAX: 02-6095-5915	서울특별시 구로구 개봉로20길 6 (개봉2동481-현대아파 트1단지118동102호) (개봉제2동)	평가 인증시설
	하늘샘 어린이집	민간 개인	52명	02-2615-8825 FAX: 02-6405-8825	서울특별시 구로구 개봉로18길 17 (개봉2동259-33) (개봉제2동)	평가 인증시설
	예꿈 어린이집	가정	20명	02-2066-2004 FAX: 02--	서울특별시 구로구 개봉로20길 6 (개봉2동481 현대아파트 1단지102동102호) (개봉제2동)	평가 인증시설
	선한 어린이집	민간 개인	63명	02-2681-0090 FAX: 02-2681-0107	서울특별시 구로구 서해안로34가길 33 (개봉2동309-26) (개봉제2동)	
	목양 어린이집	가정	16명	02-2615-7605 FAX: 0505-300-7613	서울특별시 구로구 개봉로17마길 10 (개봉2동323-17) (개봉제2동)	평가 인증시설/ 서울형 어린이집

표 계속 시범지역의 보육 및 교육시설 세부 정보

시설	시설명	시설 유형	정원	전화	주소	비고
	한사랑 어린이집	가정	20명	02-6741-2270 FAX: 02-6741-2270	서울특별시 구로구 개봉로3길 87 (개봉3동478한진타운아 파트110동103호) (개봉제3동)	평가 인증시설/ 서울형 어린이집
	무지개 어린이집	가정	18명	02-2685-0692 FAX: 02-2687-8929	서울특별시 구로구 개봉로17가길 44 (개봉2동318-14램버스 빌101호) (개봉제2동)	평가 인증시설/ 서울형 어린이집
	해맑은 어린이집	가정	17명	02-2681-2845	서울특별시 구로구 개봉로17길 30-6 (개봉2동326-37) (개봉제2동)	평가 인증시설/ 서울형 어린이집
	사무엘선교 어린이집	민간 개인	32명	02-2681-3142	서울특별시 구로구 개봉로20길 91-10 (개봉2동198-6) (개봉제2동)	
	하늘사랑 어린이집	가정	19명	02-2060-9204	서울특별시 구로구 남부순환로95길 54 (개봉2동 470 삼환아파트 102동103호) (개봉제2동)	평가 인증시설
	예담 어린이집	가정	7명	02-2686-1820	서울특별시 구로구 개봉로3길 74-5 (개봉3동356-10영진화 이트빌102호) (개봉제3동)	
	예크 어린이집	민간 개인	26명	070-4200-0713 FAX: 02-2066-0451	서울특별시 구로구 개봉로20길 158 (개봉2동480현대아파트 2단지 관리사무소1층) (개봉제2동)	
	사랑몬테소리 어린이집	가정	20명	070-4028-8246 FAX: 02-6347-3767	서울특별시 구로구 개봉로20길 6 (개봉2동481현대아파트 1단지103동101호) (개봉제2동)	평가 인증시설/ 서울형 어린이집
	행복한아이 어린이집	가정	19명	02-2616-2473 FAX: 02-2616-2473	서울특별시 구로구 개봉로20길 6 (개봉2동481 현대아파트 105-103) (개봉제2동)	평가 인증시설
	초롱 어린이집	가정	20명	02-2066-2753 FAX: 02-2066-2753	서울특별시 구로구 개봉로20길 6 (개봉2동481 현대아파트 1단지116동101호) (개봉제2동)	평가 인증시설/ 서울형 어린이집

표 계속 시범지역의 보육 및 교육시설 세부 정보

시설	시설명	시설 유형	정원	전화	주소	비고
	하늘 어린이집	가정	20명	02-2066-7749	서울특별시 구로구 개봉로20길 6 (개봉2동481현대아파트 1단지124동104호) (개봉제2동)	평가 인증시설/ 서울형 어린이집
	한진또래 어린이집	가정	20명	02-2686-3997 FAX: 02-2686-3997	서울특별시 구로구 개봉로1나길 58 (개봉3동361-14호) (개봉제3동)	평가 인증시설/ 서울형 어린이집
	광진선교 어린이집	민간 개인	144명	02-2625-0764 FAX: 02-2625-7444	서울특별시 구로구 개봉로3길 87 (개봉3동487-한진타운 아파트내유치원동) (개봉제3동)	평가 인증시설
	사과나무어린이집	가정	20명	02-2066-2564 FAX: 02-2066-4869	서울특별시 구로구 개봉로20길 158 (개봉2동480현대아파트 2단지204동102호) (개봉제2동)	평가 인증시설/ 서울형 어린이집
	한진예담 어린이집	가정	19명	02-2613-3990	서울특별시 구로구 개봉로3길 87 (개봉3동478한진타운아파트101동101호) (개봉제3동)	평가 인증시설
	목양몬테소리어린이집	민간 개인	84명	02-2615-7605 FAX: 0505-300-7613	서울특별시 구로구 개봉로17마길 8 (개봉2동323-16) (개봉제2동)	평가 인증시설/ 서울형 어린이집
	하얀 어린이집	민간 개인	39명	02-6326-3257	서울특별시 구로구 개봉로11길 7-11 (개봉3동348-4 1층) (개봉제3동)	평가 인증시설
	꿈나래 어린이집	민간 개인	99명	02-2066-6610 FAX: 02-2618-5551	서울특별시 구로구 개봉로16가길 10-26 (개봉2동262-23) (개봉제2동)	평가 인증시설
	서광 어린이집	민간 개인	41명	02-2689-0115 FAX: 02-2687-1150	서울특별시 구로구 개봉로3가길 73 (개봉3동370-8) (개봉제3동)	평가 인증시설/ 서울형 어린이집
	아침햇살 어린이집	가정	19명	02-2611-8113 FAX: 02-2611-8113	서울특별시 구로구 개봉로20길 6 (개봉2동481현대아파트 1단지110동103호) (개봉제2동)	평가 인증시설

표 계속 시범지역의 보육 및 교육시설 세부 정보

시설	시설명	시설 유형	정원	전화	주소	비고
	곰동산 어린이집	가정	20명	02-2618-9382 FAX: 02-2616-4442	서울특별시 구로구 남부순환로95길 16 (개봉2동471삼호아파트 101동101호) (개봉제2동)	평가 인증시설/ 서울형 어린이집
	개봉 어린이집	법인 단체등	74명	02-2616-6004 FAX: 070-4300-6007	서울특별시 구로구 개봉로16길 18-6 (개봉3동264-29) (개봉제3동)	평가 인증시설/ 서울형 어린이집
	은비 어린이집	민간 개인	53명	02-2619-6149	서울특별시 구로구 개봉로16가길 10-5 (개봉2동260-23) (개봉제2동)	
	해성 어린이집	민간 개인	39명	02-2613-5554 FAX: 02-2613-5554	서울특별시 구로구 개봉로15길 36-16 (개봉2동331-37) (개봉제2동)	
유치원	개봉셋별	학교 법인 (사립)			서울시 구로구 개봉2동 259-3	
	목원 유치원	법인			서울시 구로구 개봉2동 481	
	미림 유치원	법인			서울시 구로구 개봉2동 259-35	
	서울개봉초 병설유치원	국공립			서울시 구로구 개봉3동 266	
	은별 유치원	법인			서울시 구로구 개봉3동 339-18	
초등학교	개웅 초등학교				서울시 구로구 개봉동 53-25	
	개봉 초등학교				서울시 구로구 개봉3동 226	
	개명 초등학교				서울시 개봉동 314-165	



〈국공립어린이집〉



〈사립어린이집〉



〈유치원〉



〈초등학교〉

그림 5-5 시범지역의 보육 및 교육시설

2.1 **육아지원시설: 지역아동센터에 대한 위치 및 프로그램 정보 제공**

지역아동센터는 지역사회 아동의 보호·교육, 건전한 놀이와 오락의 제공, 보호자와 지역사회의 연계 등 아동의 건전한 육성을 위하여 종합적인 아동복지서비스를 제공하는 시설을 말한다. 일반적으로 지역아동센터는 장애 아동과 사회적 소외계층 자녀를 지원하기 위한 프로그램을 운영하고 있다.

2.1.1 **시범지역의 육아지원시설 현황: 지역아동센터 1개 위치**

시범지역에는 꿈의학교 지역아동센터가 1개 위치하고 있다. 기초생

활수급자의 자녀, 저소득층의 자녀, 맞벌이 가정의 자녀, 기타 일반 가정을 포함하여 30여 명이 사회복지사와 자원봉사 선생님들의 지도로 학습은 물론 식사제공, 영어, 수학, 미술, 컬러믹스 등의 지도와 월 2회 이상의 문화체험을 실시하고 있다.

▶ 지역아동센터를 중심으로 한 육아지원서비스는 현재 사회적 소외계층을 대상으로 하나, 육아환경 만족도 제고를 위해 서비스 대상의 확대가 요구된다.

표 5-2 시범지역의 보육 지원시설 세부 정보

시설	시설명	위치	운영 시간	접근성 층	엘리 베이터	주차장	진입 램프
지역아동센터	꿈의학교 지역아동센터	구로구 개봉3동 264-27	10:00~ 19:00	1,2층	X	O	X





그림 5-6 시범지역의 보육지원시설 관련 아가지도

## 공원·녹지시설: 공원, 어린이공원, 어린이놀이터에 대한 정보 제공

영유아를 키우는 부모들에게 거주지역 인근에 위치한 공원 및 녹지 시설은 매우 중요한 시설이라고 할 수 있다. 인터뷰에서도 알 수 있듯이 영유아 시기의 아이들은 활동이 많기 때문에 아이들을 고려하지 않은 시설물이 많은 공간은 위험요소로 작용할 수 있다. 따라서 공원과 녹지시설 등의 자연환경은 안전하게 아이들과 놀이 시간을 보낼 수 있는 장소라고 할 수 있다.

특히 요즘과 같이 오감발달을 위한 체험교육이 중시되는 분위기를 반영하듯 인터뷰에서도 많은 부모가 다양한 공원·녹지시설의 확충을 원하고 있었다. 또한 아파트 단지에 집중되어 있는 어린이놀이터의 특성상 다세대·다가구 밀집지역에 거주하는 부모들은 인근에 다양한 어린이놀이터나 어린이공원이 조성되기를 원하고 있었다.

시범지역에 거주하는 영유아 부모들을 대상으로 한 인터뷰를 종합해보면, 아가지도를 제작하는 데 있어서는 공원·녹지시설의 위치는 물론 놀이기구의 다양성(놀이기구의 수)과 안정성(바닥재질, 놀이기구 재질)에 대한 정보를 원하는 것으로 조사되었다. 부모들은 다양한 놀이기구가 존재하고 바닥재질과 놀이기구의 재질이 안전한 공간을 선호하기 때문에 이러한 정보를 좀 더 쉽게 파악할 수 있기를 원하고 있었다. 이러한 의견을 수렴하여 지도를 제작하였다.

### 시범지역의 공원·녹지시설 현황: 도시근린공원 1개, 어린이공원 1개, 어린이놀이터는 아파트 단지에 밀집

도시근린공원과 어린이공원은 각각 1개씩 위치하고 있다. 개울어린이공원은 다세대·다가구 밀집지역의 중앙에 위치하여 어린이놀이터에 대한 갈증을 해소해주고 있다.

어린이놀이터는 대상지에 위치한 개봉 한진아파트, 개봉 현대1차 아파트, 개봉 현대홈타운 등의 아파트에 밀집되어 있다. 시설의 안정성 측면은 유사하나, 놀이기구의 개수에서는 조금씩 차이를 보이고 있다. 따라서 아래의 지도 정보를 제공한다면 아파트 거주민 이외에 인근지역 다세대·다가구 밀집지역의 거주민들도 어린이놀이터를 이용하는 데 유용한 정보가 될 것으로 보인다.



〈개웅어린이공원〉



〈개웅어린이공원〉



〈어린이놀이터(현대1차아파트)〉



〈어린이놀이터(한진아파트)〉

그림 5-7 시범지역의 공원 및 어린이놀이터



그림 5-8 시범지역의 공원·녹지시설 관련 아가지도

표 5-3 시범지역의 공원·녹지시설 세부 정보

시설	시설명	위치	다양성_ 놀이기구 수	안전성_ 바닥재질	안전성_놀이 기구재질
도시근 린공원	개웅산공원	서울시 구로구 개봉동			
어린이 공원	개웅어린이공원	서울시 구로구 개봉2동 340-8	2	모래	플라스틱 + 나무
	개봉한진 아파트 101동 앞	서울시 구로구 개봉동 478 개봉한진아파트 101동 앞	4	고무매트	플라스틱
	개봉한진 아파트 104동 앞	서울시 구로구 개봉동 478 개봉한진아파트 104동 앞	4	고무매트	플라스틱
	개봉한진 아파트 107동 뒤	서울시 구로구 개봉동 478 개봉한진아파트 107동 뒤	4	고무매트	플라스틱
	개봉한진 아파트 109동 뒤	서울시 구로구 개봉동 478 개봉한진아파트 109동 뒤	4	고무매트	플라스틱
	개봉한진 아파트 110동 앞	서울시 구로구 개봉동 478 개봉한진아파트 110동 앞	4	고무매트	플라스틱
	개봉한진 아파트 111동 뒤	서울시 구로구 개봉동 478 개봉한진아파트 111동 뒤	4	고무매트	플라스틱
어린이 놀이터	개봉현대1차아파트 110동 앞	서울시 구로구 개봉동 481 개봉현대1차아파트 110동 앞	4	고무매트	플라스틱
	개봉현대1차아파트 126동 뒤	서울시 구로구 개봉동 481 개봉현대1차아파트 126동 뒤	1	고무매트	플라스틱
	개봉현대1차아파트 124동 앞	서울시 구로구 개봉동 481 개봉현대1차아파트 124동 앞	4	고무매트	플라스틱
	개봉현대1차아파트 117동 앞	서울시 구로구 개봉동 481 개봉현대1차아파트 117동 앞	3	고무매트	플라스틱
	개봉현대1차아파트 114동 앞	서울시 구로구 개봉동 481 개봉현대1차아파트 114동 앞	3	고무매트	플라스틱
	개봉현대홈타운 2단지 아파트 207동 앞	서울시 구로구 개봉동 480 개봉현대2차아파트 207동 앞	4	고무매트	플라스틱
	개봉현대홈타운 2단지 아파트 210동 뒤	서울시 구로구 개봉동 480 개봉현대2차아파트 210동 뒤	2	고무매트	플라스틱
	개봉현대홈타운 2단지 아파트 203동 뒤	서울시 구로구 개봉동 480 개봉현대2차아파트 203동 뒤	3	고무매트	플라스틱

▶ 어린이공원은 수요에 비해 부족하고, 어린이놀이터는 아파트단지에 밀집해 있어 다가구·다세대에 거주하는 영유아 부모들이 이용할 수 있는 시설은 부족한 실정이다. 영유아기의 특성을 고려하여 시설을 보완하는 등의 정책적 보완이 필요할 것으로 보인다.

## 상업시설: 카페, 베이커리, 시장, 마트, 유기농식품점에 대한 정보 제공

영유아 부모들은 아이와 함께 외출이 자유롭지 못하기 때문에 인근지역에 위치한 상업시설에 대한 정보는 매우 유용하다고 할 수 있다. 또한 이 시설을 이용하는 데 있어 아이와 동반하여 이용하기에 편리한지, 유모차로 진입이 용이한지, 주차가 가능한지 등에 대한 정보는 매우 유익하다고 할 수 있다.

인터뷰에서 많은 부모가 아이들을 동반하고 외출할 때는 자가용을 이용하는 경우도 많기 때문에 주차여부와 유모차 진입가능여부 등에 대한 정보의 중요성을 강조하였다. 또한 최근의 트렌드를 반영하듯 유기농 식품점인 한살림, 초록마을, 올가 등에 대한 정보도 원하는 부모들이 많았다.

최근 어린이집의 보육료가 국가에서 무상 지원되면서 아줌마들이 아이를 어린이집에 보내고 카페에 모여 정보교류나 여가시간을 보내는 수요가 많아졌다. 이러한 흐름을 반영하듯 인터뷰에서 카페에 대한 정보를 원하는 사람들이 많았다. 아파트 앞이나 어린이집 근처 카페 등은 낮시간에도 아줌마들이 많이 모여있는 모습을 흔히 관찰할 수 있었다.

### 시범지역의 상업시설 현황: 카페 16개, 베이커리 4개, 시장 1개, 마트 1개, 유기농 식품 판매점 1개 등이 위치

최근의 카페문화를 반영하듯 대상지에 16개의 크고 작은 카페들이 위치하고 있었다. 아이를 유치원에 보내고 카페에 모여서 정보를 교류하고 여가시간을 보내는 아줌마들이 늘어나면서 주거단지에도 많은 카페가 위치하고 있었다. 그러나 아이들이 영유아기를 벗어나 유아기가 되면 다양한 체험과 활동이 필요하기 때문에 엄마의 욕구와

아이의 욕구를 모두 충족시킬 수 있는 키즈카페에 대한 수요도 많았으나, 대상지 내에는 키즈카페는 없었다.

베이커리 정보는 인터뷰에서 영유아 부모들이 아이를 마케팅으로 한 빵을 아이들이 좋아해 브랜드 베이커리의 위치정보를 표기해주길 원하는 요구가 많았다. 이를 반영하여 지도를 제작하였으며, 시설의 운영시간, 접근성, 주차가능 여부 등에 상세정보도 입력하였다.

대상지에는 대형할인마트가 없어 소규모 마트만 표기하였다. 소규모 마트의 특성상 영유아와 동행한 부모들을 위한 수유실과 기저귀를 갈 수 있는 화장실 등이 없어 이러한 정보는 표기할 수 없었다. 반면에 유기농 식품 판매점인 초록마을이 대상지에 위치하고 있어 상세정보를 수록하였다. 따라서 상업시설은 범위가 확대되어 할인점이나 백화점 등의 정보가 수록되면 아이와 동행했을 때 유용한 더 많은 육아관련 상세 정보를 구축할 수 있을 것으로 보인다.



그림 5-9 시범지역의 상업시설 관련 아가지도



표 5-4 시범지역의 상업시설 세부 정보

분류	시설	시설명	운영 시간	접근성_ 층	엘리베이터	주차장	진입로 표	기타
	이름없는 가게	구로구 개봉동 363-8	10:00~22:00 월요일휴무	1층	X	X	X	케익 인지도 좋음
	키작은 나무	구로구 개봉동 362-3	08:30~20:00	1층 (반층계 단 있음)	X	X	X	
	커피홀릭	구로구 개봉동 360-8	12:00~23:00	1층	X	X	X	
	개웅산드립 하우스	구로구 개봉동 358-16	10:00~22:00	1층 (단차 있음)	X	X	X	
	이디야커피 개봉중앙점	구로구 개봉동 358-20	09:30~23:00	1층	O	O	X	
	Ubuntu	구로구 개봉동 403-190	10:00~22:00	1층	X	X	X	
	솔렌	구로구 개봉동 262-22	10:00~22:00	1층 (단차 있음)	X	X	X	
	토프레스 개봉점	구로구 개봉동 403-54	09:00~23:00	1층 (단차 있음)	X	X	X	
카페	카페라고	구로구 개봉동 324-11	10:00~22:00	1층 (단차 있음)	X	X	O	
	커피스토리	구로구 개봉동 330-1	10:00~22:00	1층 (단차 있음)	X	X	X	
	가린북카페	구로구 개봉동 327-51	09:30~18:00 토요일/일요일휴무	1층, 2층	X	X	O	2층 테라스 있음
	이디야커피 개봉현대점	구로구 개봉동 403-50	09:30~23:00	2층	X	X	X	
	커피마마	구로구 개봉동 403-217	10:00~22:00	1층	X	X	X	
	카페 203	구로구 개봉동 203-15	11:00~11:00	반 지하층 (계단 있음)	X	X	X	
	커피나무	구로구 개봉2동 202-19	10:00~23:00	2층	X	X	X	
	카페베네 개봉역점	구로구 개봉동 202-13	09:00~24:00	1, 2층	X	X	O	

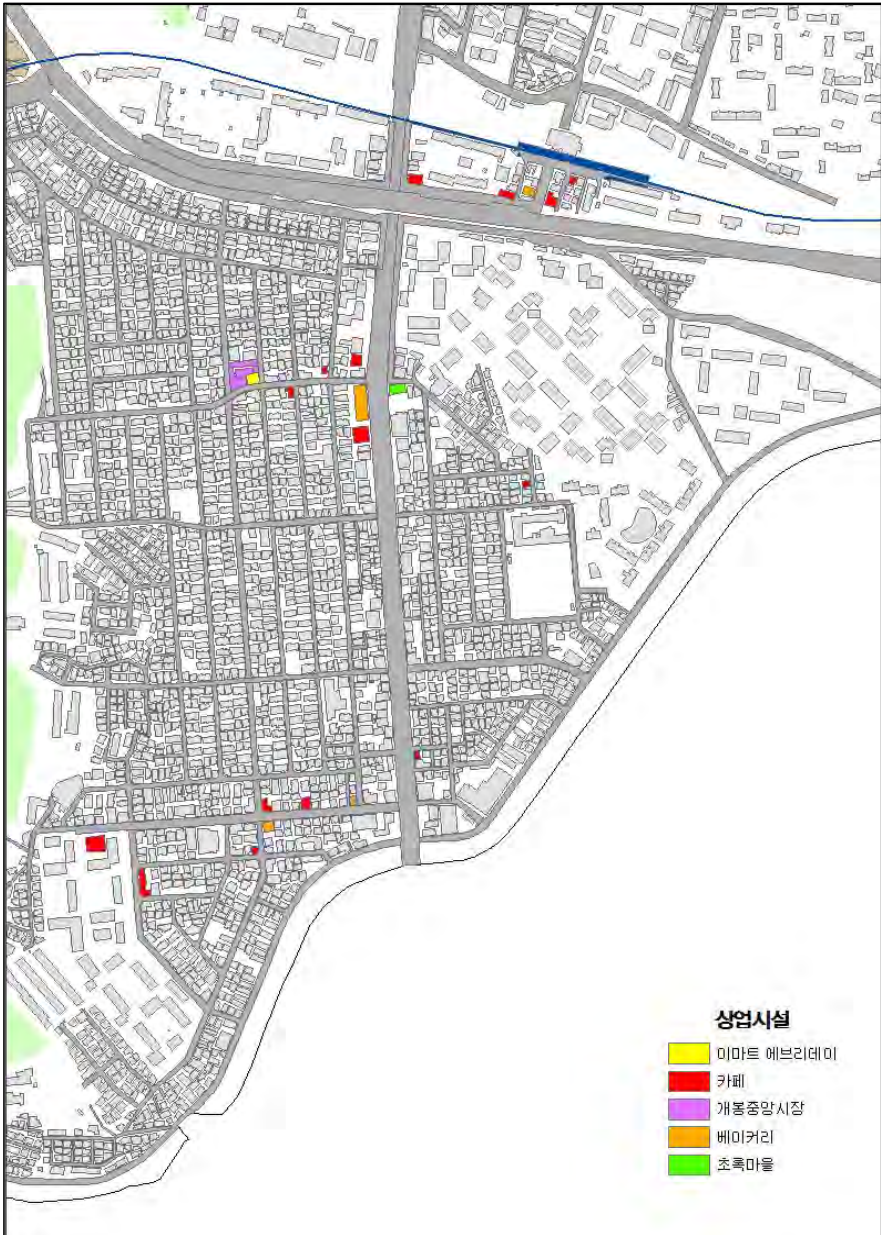
표 계속 시범지역의 상업시설 세부 정보

분류	시설	시설명	운영 시간	접근성 층	엘리 베이터	주 차 장	진 입 램프	기타
베이 커리	뚜레쥬르 개봉 3동점	구로구 개봉동 359-13	07:00~23:00	1층	X	X	O	
	뚜레쥬르 개봉역점	구로구 개봉동 203-7	07:00~24:00	1층	O	O	O	
	파리바게뜨 개봉한진점	구로구 개봉동 358-4	07:00~23:00	1층	X	X	O	카페 가능
	파리바게뜨 개봉점	구로구 개봉동 403-53	07:00~24:00	1층	X	O	X	카페 가능
시장	개봉 중앙시장	구로구 개봉동 324-1	10:00~22:00	1층	X	X	O	
마트	이마트 에브리데이	구로구 개봉동 324-1	10:00~23:00 둘째주, 넷째주 일요일·휴무	1층	X	X	O	
유기농 식품 판매점	초록마을	구로구 개봉동 403-44	10:00~22:00	1층	X	X	O	진입 램프 가파름



〈카페베네〉



〈이름없는 카페(소규모카페)〉



〈파리바게트〉



〈개봉중앙시장〉



〈이마트 에브리데이〉



〈초록마을(유기농식품점)〉

그림 5-10 시범지역의 상업시설

- ▶ 시장과 마트에서 영유아 동반 부모들의 이용편의를 도모하기 위해서는 화장실과 수유실에 대한 보완이 필요하다. 또한 시설진입 램프 등을 설치하여 유모차를 고려한 유니버설 디자인이 이루어질 수 있도록 하는 정책적 보완이 필요할 것으로 보인다.

5 **의료시설: 소아청소년과, 이비인후과, 산부인과, 가정의학과, 한의원, 약국에 대한 정보 제공**

영유아를 키우는 데 있어 의료시설환경은 아이의 건강과 직결되기 때문에 매우 중요한 요소라고 할 수 있다. 영유아기에 이용하는 병원들을 살펴보면 소아청소년과가 대표적이거나, 인터뷰에서 많은 영유아 부모가 감기가 걸렸을 때 아이 콧물을 빼기 위해 이비인후과도 많이 이용한다고 말했다. 따라서 아이가 이용하는 의료시설은 소아청소년과 이외에 이비인후과와 약국에 대한 정보를 조사하였다.

인터뷰에서 아이를 키우는 부모들은 산부인과와 가정의학과에 대한 정보가 있었으면 좋겠다는 의견이 많았다. 특히 여성들에게는 출산을 시작으로 산부인과 이용 빈도가 많아지기 때문에 집 근처 산부인과에 대한 정보가 필요할 것으로 보인다.

한의원에 관한 정보는 부모들도 많이 필요하지만 최근에는 아이들의 감기나 기타 질병들을 항생제를 쓰지 않는 한의원에서 치료하고자 하는 수요가 늘어나면서 아이를 위해서도 한의원에 대한 정보를 원하는 의견이 많았다. 특히 최근 아이들 사이에서 인기가 있는 함소아과 한의원에 대한 정보를 원하는 의견들이 많았다.

5.1 **시범지역의 의료시설 현황: 소아청소년과 5개(영유아 발달검진 병원 2개), 이비인후과 5개, 가정의학과 3개, 산부인과 3개, 한의원 11개, 약국 17개 등이 위치**

영유아를 대상으로 하는 의료시설 중에서 부모들이 중요하게 생각하는 정보는 소아청소년과의 위치 이외에 영유아발달검사<sup>7</sup>를 하는

---

7 영유아발달검사는 4개월, 9개월, 18개월, 30개월, 42개월, 54개월, 66개월 시기에 이루어지며 아이의 발달상태를 체크하는 건강검진이다. 이 검사는 국가의 지원에 의해 무상으로 이루어진다.

병원에 대한 정보였다. 또한 아이들이 감기에 걸리면 코가 흔히 막히기 때문에 이비인후과에 가서 콧물흡입 치료를 많이 받는다. 이로 인해 영유아 대상의 병원은 소아청소년과와 이비인후과에 대한 정보를 조사하였다.

부모들을 대상으로 한 병원은 가정의학과와 산부인과에 대한 정보를 조사하였으며, 특히 집 근처 산부인과에 대한 정보를 원하는 의견이 많아 이를 반영하여 조사하였다. 또한 출산 후 여성들은 허리, 무릎, 팔목 등에 대한 통증으로 한의원을 가는 빈도가 높아져 한의원에 대한 정보도 원하는 의견이 많았다. 최근에는 어린이 대상 한의원으로 인기를 끌고 있는 함소아과 의원에 대한 정보도 중요하다는 의견이 있었으나 시범지역에는 없어 반영되지 못하였다.

병원도 유모차 진입여부나 주차여부 등에 대한 세부 정보를 원하는 의견이 많았으며, 특히 약국이 유모차로 진입이 쉬운지를 조사해줬으며 하는 의견이 많았다. 이러한 의견을 반영하여 유모차로 아이와 동행하는 부모의 입장에서 시설 접근성 여부를 상세히 조사하여 지도에 반영하였다.



〈소아청소년과 및 산부인과〉



〈이비인후과〉



〈약국(유모차 진입 가능)〉



〈약국(유모차 진입 불가능)〉

그림 5-11 시범지역의 의료시설



그림 5-12 시범지역의 의료시설 관련 아가지도

표 5-5 시범지역의 의료시설 세부 정보

시설	시설명	위치	운영시간	접근성 층	엘리베이터	주차장	진입료	기타
	김명진 소아 청소년과	구로구 개봉동 403-29	평일09:00~18:00 수요일14:00~18:00 점심시간13:00~14:00 공유일및토,일요일휴진	1층	X	O	O	
	별 소아 청소년과	구로구 개봉동 403-206	평일09:00~19:00 점심시간13:00~14:00 토요일09:00~16:00 공휴일,일요일휴진	2층	O	O	O	
소아 청소년과	원 소아과의원	구로구 개봉2동 481-11	평일09:00~18:00 점심시간13:00~14:00 토요일09:00~14:00 공휴일,일요일휴진	2층	X	X	O	영유아 발달검사
	아이맘 청소년과	구로구 개봉동 203-8 KS프리미어빌딩	평일09:00~18:30 점심시간13:00~14:00 토요일09:00~14:00 공휴일,일요일휴진	6층	O	O	O	
	바른 소아 청소년과	구로구 개봉동 356-9	평일09:00~18:00 점심시간13:00~14:00 토요일09:00~14:00 일요일,공휴일휴진	2층	X	X	O	영유아 발달검사
	고려 가정의학과	구로구 개봉3동 403-88	평일09:00~18:00 점심시간13:00~14:00 토요일09:00~14:00 일요일,공휴일휴무	2층	O	O	O	
가정 의학과	나우 가정의원	구로구개봉3동 361-4	평일09:00~19:00 점심시간13:00~14:00 토요일09:00~13:00 공휴일,일요일휴진	2층	X	X	X	
	성신 가정의학과	구로구 개봉동 359-13	평일09:00~19:00 점심시간13:00~14:00 토요일09:00~13:00 공휴일,일요일휴진	2층	X	O	X	
이비 인후 과	박현수 이비인후과	구로구 개봉동 403-95	평일09:30~17:30 점심시간13:00~14:00 토요일09:30~13:30 공휴일,일요일휴진	2층	X	O	X	
	연세수 이비인후과	구로구 개봉2동 403-103	평일09:00~19:00 점심시간13:00~14:00 토요일09:00~15:00 공휴일,공휴일휴진	3층	O	O	O	

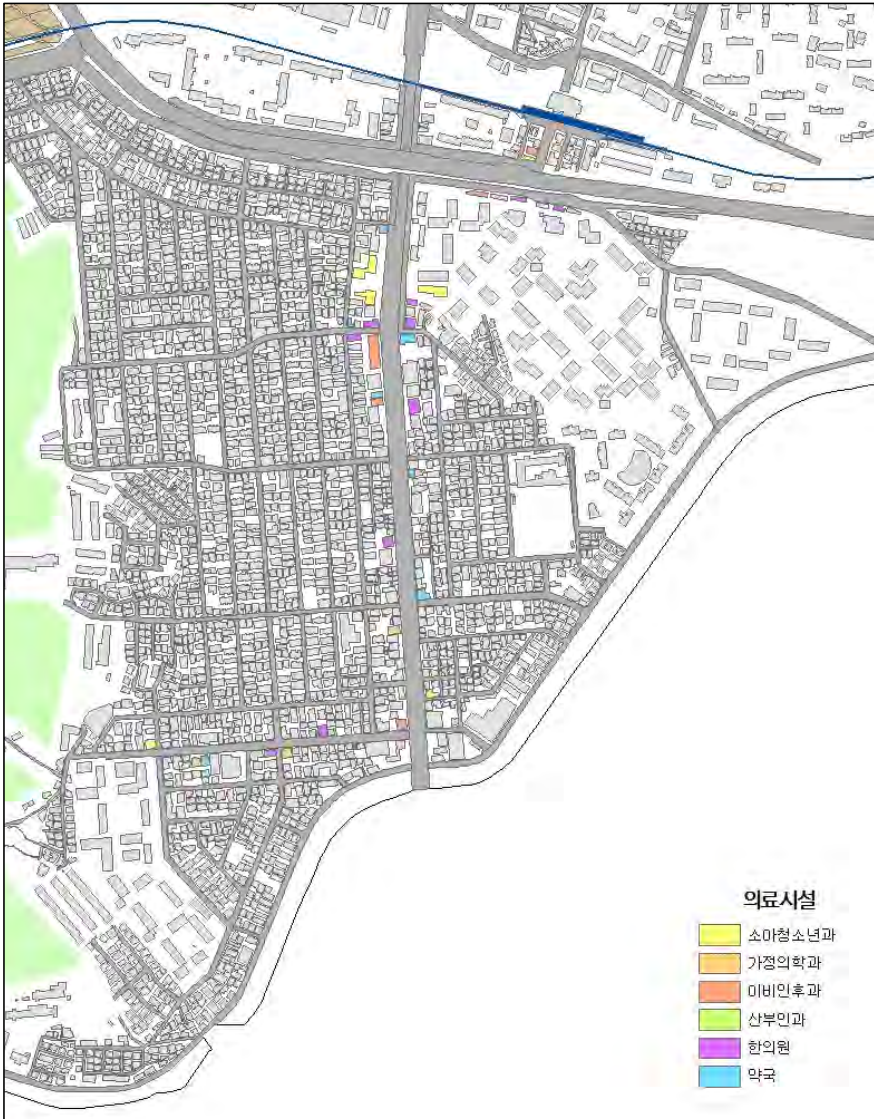

표 계속 시범지역의 의료시설 세부 정보

시설	시설명	위치	운영시간	접근성 층	엘리베이터	주차장	진입램프	기타
	맑은 성모 이비인후과	구로구 개봉동 481	평일09:00~19:00 점심시간13:00~14:00 토요일09:00~15:00 공휴일,일요일휴진	2층	X	X	X	
	푸른 이비인후과	구로구 개봉동 403-53	평일09:00~19:00 점심시간12:30~13:30 토요일09:00~16:00 공휴일,일요일휴진	2층	X	X	X	
	열린 이비인후과	구로구개봉동203- 8 KS프리미어빌딩	평일09:00~20:00 점심시간1시~2시 토요일09:00~16:00 공휴일,일요일휴무	4층	○	○	○	
	이화 산부인과 의원	구로구 개봉3동 403-191	평일09:30~19:30 토요일09:30~16:00 공휴일,일요일휴무	3층	○	X	X	
산부 인과	장유주산부 인과	구로구개봉동203- 8KS프리미어빌딩	평일09:00~19:00 점심시간13:00~14:00 토요일09:00~14:00 공휴일,일요일휴진	7층	○	○	○	
	김광수 산부인과	구로구 개봉3동 403-88	평일07:30~17:30 점심시간12:00~14:00 목요일07:30~12:00 공휴일,일요일휴진	6층	○	○	○	
	홍익한의원	구로구 개봉동 360-1	평일 09:30~19:00 점심시간13:00~14:00 토요일 09:30~16:00 일요일,공휴일:휴진	2층	X	X	X	
	경희연 한의원	구로구 개봉동 358-20	평일 09:30~18:30 점심시간13:00~14:00 토요일 09:30~13:00 일요일,공휴일:휴진	2층	○	○	X	
한 의 원	평화 한의원	구로구 개봉3동 403-79	평일 09:00~18:00 점심시간13:00~14:00 토요일 09:00~18:00 일요일,공휴일:휴진	1층(반 층 계단 있음)	X	○	X	
	개봉 한의원	구로구 개봉2동 403-65 대진빌딩	평일09:30~21:00 토요일09:00~14:00 공휴일,일요일휴진	2층	X	○	X	
	다사랑 한의원	구로구 개봉동 403-51	평일 09:30~19:00 점심시간13:00~14:00 토요일 09:30~14:00 일요일,공휴일:휴진	2층	X	X	X	

표 계속 시범지역의 의료시설 세부 정보

시설	시설명	위치	운영시간	접근성 층	엘리베이터	주차장	진입램프	기타
	실로암 한의원	구로구 개봉동 403-227	평일 09:30~18:30 점심시간12:30~14:00 토요일 09:30~13:00 일요일,공휴일:휴진	2층	X	X	X	
	김진수 한의원	구로구 개봉2동 403-225	평일 09:30~19:00 점심시간13:00~14:00 토요일 09:00~14:00 일요일,공휴일:휴진	2층	O	X	X	
	늘푸른 한의원	구로구 개봉2동 481 현대상가	평일 09:30~18:00 점심시간13:00~14:00 토요일 09:00~15:00 일요일,공휴일:휴진	2층	X	X	O	
	동의보감한 의원	구로구 개봉동 407-15	평일 10:00~19:00 점심시간13:00~14:00 토요일 10:00~17:00 일요일,공휴일:휴진	2층	X	X	X	
	감초당 한의원	구로구 개봉동 328-17	평일 09:00~19:00 점심시간13:00~14:00 토요일 09:00~16:00 일요일,공휴일:휴진	2층	X	X	X	
	현대 한의원	구로구 개봉동 407-18	평일 09:00~19:30 토요일 09:00~16:00 일요일,공휴일:휴진	2층	X	X	x	
	차기정약국	구로구 개봉3동 356-9	09:00~21:00 일요일휴무	1층	X	X	O	
	대성약국	구로구 개봉동 359-13	09:00~19:30 일요일휴무	1층	X	X	X	
	미소한약국	구로구 개봉동 357-14	09:00~18:00 일요일휴무	1층	X	X	O	
약국	늘사랑약국	구로구 개봉동 361-3	월요일09:00~19:00 평일09:00~18:00 토요일09:00~13:00 일요일휴무	1층	X	O	O	
	성인약국	구로구 개봉동 403-95	09:00~21:00 무휴	1층	X	X	O	
	연세 열린 약국	구로구 개봉3동 403-88	평일09:00~19:00 토요일09:00~14:00 일요일휴무	1층	O	O	O	
	365열린 약국	구로구 개봉동 203-8	08:30~22:00 무휴	1층	O	O	O	

표 계속 시범지역의 의료시설 세부 정보

시설	시설명	위치	운영시간	접근성 층	엘리베이터	주차장	진입램프	기타
	구로 프라자약국	구로구 개봉동 403-162	09:00~21:00 무휴	1층	X	X	X	
	은하약국	구로구 개봉동 403-101	평일09:00~19:00 토요일09:00~13:00 일요일휴무	1층	X	X	O	
	굿모닝약국	구로구 개봉동 403-103	평일09:00~19:30 토요일09:00~16:00 일요일휴무	1층	X	X	O	
	정약국	구로구 개봉동 403-55	평일09:00~20:00 토요일09:00~16:00 일요일휴무	1층	X	O	X	
	세진약국	구로구 개봉2동 403-53	평일09:00~19:00 토요일09:00~16:00 일요일휴무	2층	X	X	X	
	자혜 온누리약국	구로구 개봉2동 403-204	평일09:00~19:30 토요일09:00~16:00 일요일휴무	1층	X	X	X	
	정제약국	구로구 개봉2동 302-16	평일09:00~21:00 토요일09:00~15:00 일요일휴무	1층	X	X	O	
	새우리약국	구로구 개봉동 403-206	평일09:00~19:00 토요일09:00~16:00 일요일휴무	2층	O	O	O	
	강서약국	구로구 개봉동 403-111	평일09:00~20:00 토요일09:00~15:00 일요일휴무	1층	X	X	X	
	옵티마 현대 약국	구로구 개봉2동 481-11	09:00~20:30 일요일휴무	1층	X	X	O	

▶ 소아청소년과나 약국 등과 같이 영유아 대상의 의료시설은 유모차로 시설 진입이 가능하도록 램프 등을 설치하게 하는 정책적 보완이 필요할 것으로 보인다.

## 공공시설: 주민센터에 대한 위치 및 프로그램 정보 제공

주민센터는 일반적으로 주민등록등본 등과 같은 서류를 발급받기 위해 이용한다. 그러나 영유아 부모들은 영유아 관련 북스타트 지원 사업, 기초수급대상 빈혈어린이 식료품 지원사업 등과 같이 아이 대상으로 이루어지는 국가지원사업을 신청하고 이용하기 위해서도 많이 이용한다. 인터뷰에서도 주민센터의 위치 이외에 현재 이루어지고 있는 영유아 대상 지원사업에 대한 상세 정보도 쉽게 알 수 있도록 조사하여 반영되었으면 좋겠다는 의견이 있었다.

이외에도 주민센터에서는 주민대상으로 다양한 여가프로그램들이 이루어지고 있다. 이 중에서 저렴한 가격으로 부모들이 배울 수 있는 요가나 생활체육 등을 제공하는 주민센터를 지도에 반영하였다.

### 시범지역의 공공시설 현황: 주차장이 있고, 진입램프가 설치되어 있어 이용이 편리하게 되어 있음

주민센터는 각각 주차장이 마련되어 있으며, 진입램프가 설치되어 있어 아이를 동반한 부모가 이용하기에 편리하게 되어 있다. 또한 값싸고 다양한 프로그램이 운영되고 있어 저렴한 비용으로 여가프로그램을 이용하기에 용이하다.

▶ 영유아 부모들이 경제적으로나 시간적인 측면에서 여가활동이 어렵다는 점을 감안해 저렴한 비용으로 주민센터에서 제공하는 여가프로그램을 이용할 수 있도록 영유아 부모를 고려한 계획이 필요할 것으로 보인다.

표 5-6 시범지역의 공공시설 세부 정보

시설	시설명	위치	운영시간	접근성 _층	엘리베 이터	주차장	진입램 프
주민 센터	구로구 개봉 2동 주민센터	구로구 개봉2동 216-6	09:00~ 18:00	4층	X	0	0
	구로구 개봉 3동 주민센터	구로구 개봉3동 360-7	09:00~ 18:00	3층	X	0	0



〈개봉2동 주민센터〉



〈개봉3동 주민센터〉

그림 5-13 시범지역의 공공시설



그림 5-14 시범지역의 공공시설 관련 아가지도

## 보행환경: 유모차로 이동하는 관점에서 도로현황 조사

보행환경은 유모차로 이동하는 영유아 부모의 관점에서 기준을 설정하고 도로현황과 지하철의 엘리베이터 현황을 조사하였다. 영유아 부모들은 유모차로 이동하는 시간이 많기 때문에 유모차가 다니기 편리한 보행여건이 외출 시 매우 중요한 요소로 작용한다. 또한 대중교통 이용 측면에서는 지하철의 엘리베이터 동선이 유모차로 아이와 함께 외출 시 중요한 요소라고 할 수 있다. 영유아 부모들을 대상으로 한 인터뷰에서 아이와 동행할 때 대중교통의 불편함 때문에 차로 이동하는 빈도가 높으며, 지하철의 편리한 이용을 위해 엘리베이터 위치나 수유시설 등을 편리하게 파악할 수 있었으면 좋겠다는 의견이 많았다. 따라서 이러한 의견을 반영하여 도로여건과 지하철 엘리베이터 현황을 조사하였다. 도로조사의 세부 적용 기준은 다음의 표 5-7과 같다.

표 5-7 시범지역의 도로환경 조사 기준

구분	포장 상태	보행폭	보차분리여부	난주차 여부	경사 정도	계단 여부	정비사업여부
매우 좋음	상	상	상	X	낮음	X	O
좋음	상	상	상	X	낮음	X	O
보통	중	중	중	O	낮음	X	X
불량	중	중	중	O	보통	X	X
매우 불량	하	하	X	O	보통	X	X
계단	중	중	X	X	높음	O	X
급경사 지역	중	중	X	O	높음	X	X
경사 지역	중	중	X	O	높음	X	X

\* 보행폭 - 상(유모차 두 개가 다닐 수 있는 폭), 중(유모차 하나가 다닐 수 있는 폭), 하(유모차 한 개도 지나가기 어려운 폭)

\* 난주차 여부 - 거주자우선주차구역면으로 정리된 구역: X, 거주자우선주차구역으로 정리가 안 되어 있거나, 되어 있어도 난주차가 많은 구역: O

## 시범지역의 도로환경 현황: 녹색주차마을 시범사업지역은 양호하나, 대부분의 지역이 도로포장은 되어 있으나 보차혼용 구간으로 되어 있음

녹색주차마을 시범사업지역으로 조성된 구간은 보차분리가 되어 있어 유모차나 아이보행 측면에서 매우 안전하게 조성되어 있다. 따라서 지도에도 녹색주차마을 구간을 따로 표시하였다. 인터뷰에서도 녹색주차마을 구간에 대해서는 영유아 부모들의 만족도가 매우 높았으며, 지속적인 정책적 지원을 원하는 의견이 많았다.

반면에 대부분의 구간은 다세대·다가구 밀집지역의 골목으로 포장되어 있으나, 보차혼용구간으로 보행에 일부 위험성과 불편함이 있어 보였다. 유모차로 아이를 데리고 이동할 때는 그나마 부모가 지나오는 차를 안전하게 피할 수 있으나, 한 아이를 유모차에 태우고 둘째 아이와 동행하는 경우는 위험할 것으로 판단된다. 영유아기의 걷기 시작한 아이와 보행할 때는 통제가 쉽지 않은데 특히 보차분리가 되어 있지 않은 다세대·다가구 지역에서는 더욱 통제가 어려워 많은 위험이 따른다. 골목에서 갑자기 나타나는 차들도 많아 위험하기 때문에 이러한 골목구간에 속도저감장치의 설치가 매우 중요하다. 인터뷰에서도 많은 부모가 이러한 문제를 지적해주었다. 따라서 보행환경을 조사하는 데 있어 보차분리여부를 파악하여 지도에 반영하였다.

일부 거주자우선주차면이 잘 조성되어 실행되는 구간에서는 난주차 문제가 해결되어 보행공간 확보 측면에서 조금 나아졌다는 의견도 있었다. 이러한 부분을 반영하여 지도 제작 시 조사기준을 세분화하여 난주차여부를 반영하였다.

또한 경사도가 심해 유모차를 끌고 가는 부모에게는 힘든 구간이 일부 있었다. 눈이 오는 겨울철에는 특히 더 위험성이 존재할 것으로



판단되며, 인터뷰에서도 이러한 구간에 대한 안전장치가 보완되었으면 하는 의견이 많았다. 이 지역이 빌라 밀집지역으로 영유아 부모들이 많이 거주하는 만큼 이러한 부분에 대한 정책적인 배려가 필요할 것으로 보인다. 따라서 경사구간은 급경사와 경사구간으로 나누어 조사하여 지도에 반영하였다.

▶ 다세대·다가구 밀집지역에서는 시범사업으로 도로를 정비한 곳과 아닌 곳의 보행환경에 큰 차이가 있었다. 보행환경이 유모차로 이동하는 영유아 부모들에게 매우 중요한 요소이므로 보행로 정비를 위한 지속적인 정책적 지원이 필요할 것으로 보인다.



그림 5-15 시범지역의 보행환경 관련 아가지도



〈녹색주차마을 조성지역〉

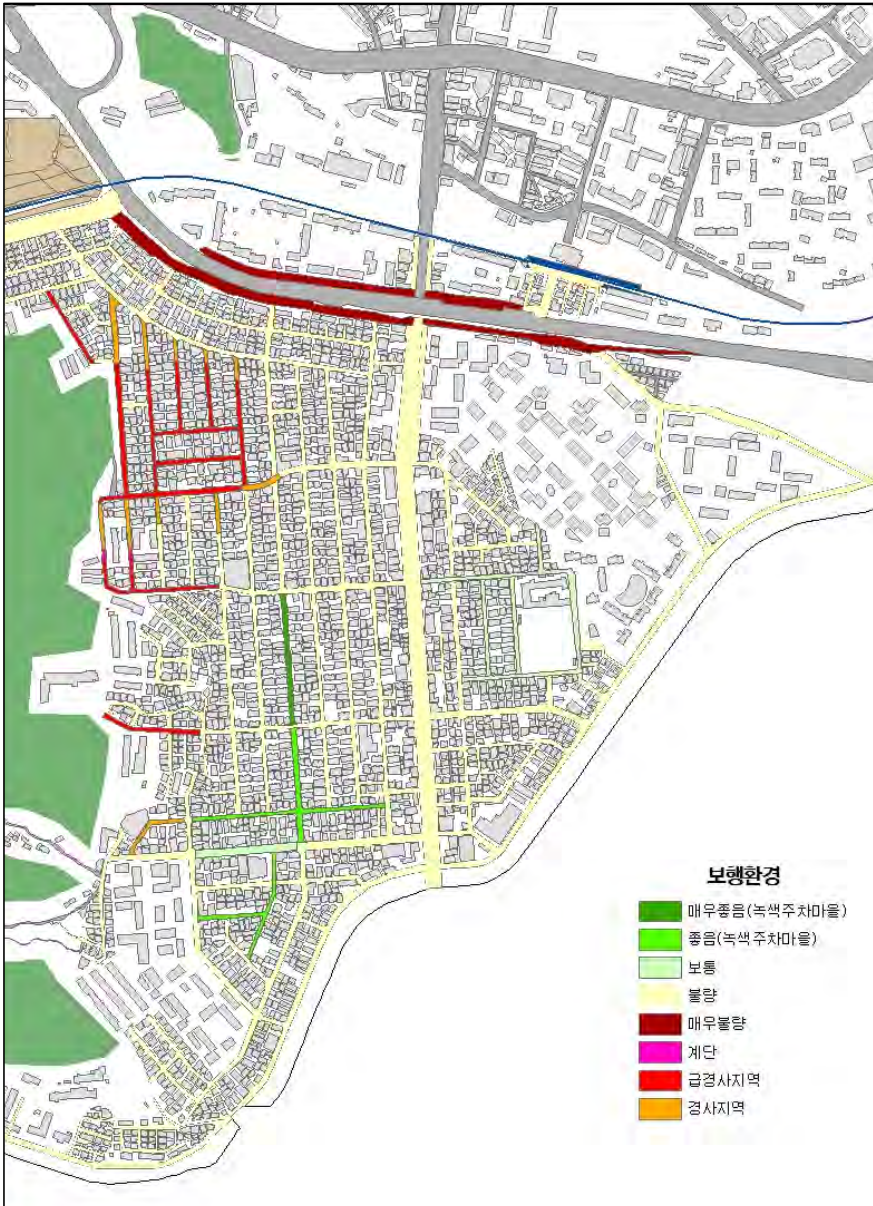

〈녹색주차마을 조성지역〉



〈급경사 지역〉



〈보차분리 지역〉



〈거주자우선 주차지역〉



〈불법주차 지역〉

그림 5-16 시범지역의 보행환경

## 시범지역의 지하철 엘리베이터 현황: 유모차로 이동하는 부모들의 여건을 고려하여 지하철의 엘리베이터 위치 제공

영유아를 동반한 부모들의 지하철 이용을 높이기 위해서는 효율적인 엘리베이터 배치가 매우 중요하다. 유모차로 이동할 경우 엘리베이터가 모든 구간에 설치되어 있지 않으면 이동이 불가능해 지하철을 이용할 수가 없기 때문이다.

인터뷰에서 영유아 부모들은 지하철의 엘리베이터 위치를 쉽게 파악할 수 있었으면 좋겠다는 의견이 많았다. 특히 외출 시 이러한 정보를 출발지와 목적지에서 파악할 수 있다면 유모차로 이동여부를 파악할 수 있어 외출이 편리할 것 같다는 의견이 많았다. 이러한 의견을 반영하여 지하철의 엘리베이터 위치를 조사하여 지도에 반영하였다.

시범지역에는 엘리베이터가 1개 설치되어 있으며, 1번 출구에 설치되어 있어 지하철에서 내려서 밖으로 나가는 것은 불편함이 없다. 그러나 개찰구를 통과해 지하철을 타기 위해 올라가는 구간에는 엘리베이터가 없어 유모차로 이동하기 어렵게 되어 있다.

- ▶ 지하철에서 엘리베이터는 유모차로 이동하는 영유아 부모들에게는 지하철 이용 유무를 결정하는 요인이므로 엘리베이터 설치를 위한 지속적인 정책 지원이 필요할 것으로 보인다.



〈개봉역 1번 출구 에스컬레이터〉



〈개봉역 1번 출구 옆 엘리베이터〉

그림 5-17 시범지역의 지하철 엘리베이터



그림 5-18 시범지역의 지하철 엘리베이터 관련 아가지도

## VI 결론 및 정책적 제언

- 1 결론
- 2 연구성과 및 기대효과
- 3 향후 연구 및 정책적 제언

## VI 결론 및 정책적 제언

1

### 결론

우리나라는 지속적인 저출산 현상 때문에 심각한 사회·경제적 문제가 야기될 것으로 예상된다. 이에 따라 정부는 출산 장려를 위한 다양한 지원정책을 펼치고 있으며, 서울시를 포함한 지자체 역시 저출산 현상으로 인한 사회·경제적 문제의 심각성을 인식하고 다각적인 정책을 통해 출산율을 높이려고 하고 있다.

그럼에도 불구하고 지금까지의 인식을 보면 출산과 육아는 개인의 문제라는 것이며, 육아에 대한 책임을 사회 공동체의 문제로 받아들이지는 않는 것이 현실이다.

저출산이 우리 사회 전반에 미칠 영향을 고려한다면 출산과 육아에 대한 책임 역시 우리 사회 전체가 해결해야 할 과제이다. 출산과 육아를 장려하고 지원하기 위해서는 더욱 다각적인 노력이 요구된다는 인식하에 이 연구는 지금까지 소홀히 다루어졌던 일상적 육아활동의 배경이 되는 물리적 육아환경에 대한 관심을 기울였다.

이에 따라 이 연구는 육아환경에 관한 정보의 구축과 제공을 목적으로 아기지도라는 이름으로 육아환경지도를 제작하였다. 실질적인 육아에 도움이 될 수 있는 정보를 제공할 수 있도록 정보제공의 기준과 범위를 설정하고, 이러한 정보를 지속적으로 축적할 수 있는 틀을 제시하고자 하였다.

또한 육아환경에 대한 공간정보와 속성정보를 지속적으로 업데이트하고 관리할 수 있도록 GIS를 활용하였고, 이를 위해 먼저 선행연구를 통해 구로구의 육아환경 수준을 서울시의 타 자치구와 비교하여 살펴보았으며, 다음으로 본격적인 지도 제작에 들어가 구로구의 아

기지도를 제작하고 현황과 개선방향을 살펴보았다. 개봉2동과 개봉3동을 시범지역으로 선정하여 답사와 인터뷰를 통해 보다 구체적인 정보를 담았다.

먼저, 구로구를 중심으로 육아관련 보육시설(어린이집, 유치원), 육아지원시설(보육정보센터, 영유아플라자, 지역아동센터 등), 공원·녹지환경(공원, 어린이공원, 녹지 등), 문화시설(공공어린이도서관, 장난감도서관, 지역문화시설 등), 복합상업시설(백화점, 할인점 등), 의료시설(종합병원, 소아과, 보건소 등) 등에 관한 기초현황을 조사하고, 이를 기반으로 GIS 기반의 구로구 아기지도를 제작하였다.

다음으로 시범지역을 중심으로 GIS 기반의 아기지도 제작하기 위해 그 지역에 거주하고 있는 영유아 부모를 대상으로 인터뷰를 진행하였다. 인터뷰를 통하여 영유아 부모들에게 실질적으로 필요한 육아 관련 정보를 아기지도에 담고자 하였다.

시범지역의 영유아 부모들의 인터뷰 결과, 영유아 부모들은 행동반경이 한정적이기 때문에 주변 지역에 대한 실질적인 육아정보 지도를 원하고 있었다. 보육, 상업, 의료, 공공시설 등에 대한 기본적인 시설정보 이외에 아이와 동행해서 놀이시간을 보낼 수 있는 주변 공원과 녹지에 대한 상세 정보도 지도에 담아주기를 원하고 있었다. 또한 유모차를 가지고 외출하는 빈도가 높은 영유아 부모의 특성상 유모차 관점에서의 시설 접근성 및 보행환경여건 정보를 원하고 있었다. 실질적으로 유모차를 끌고 지하철 등을 이용하기 어려운 부분이 많으며 이를 개선하기 위해 유모차 관점의 지하철지도도 있으면 좋겠다는 의견도 많았다. 이러한 영유아 부모의 인터뷰내용을 반영하여 시범지역의 지도를 제작하였다.

**보육 및 교육시설**은 자녀를 믿고 맡길 수 있는 곳으로 국공립어린이집, 민간어린이집과 같은 보육시설과 3~5세 아동을 대상으로 하는



유치원, 그리고 미래에 진학을 고려하여 초등학교에 대한 정보를 제공하였다. 시범지역의 보육 및 교육시설 현황을 보면 국공립어린이집이 2개, 민간어린이집이 42개, 유치원이 5개, 초등학교가 3개 위치한다. 어린이집에 비해 유치원은 아파트단지 주변에 밀집되어 있었고, 현재 수용 원아 수도 부족하여 다가구·다세대 밀집지역에 유치원 공급을 요구하는 의견이 많았다.

**육아지원시설**은 지역아동센터에 대한 위치 및 프로그램 정보를 제공하며, 시범지역의 육아지원시설은 꿈의학교 지역아동센터가 1개 위치한다. 지역아동센터를 중심으로 한 육아지원서비스는 현재 사회적 소외계층을 대상으로 하나, 육아환경 만족도 제고를 위해서는 서비스 대상의 확대가 요구된다.

**공원·녹지시설**은 자녀와 함께 야외 활동을 할 수 있고 유치원을 마친 후 영유아 어머니들이 모여 대화를 나누는 곳으로 이용된다. 아기 지도는 공원, 어린이공원, 어린이놀이터에 대한 정보를 제공하며, 시범지역의 공원·녹지시설 현황을 보면 도시근린공원이 1개, 어린이공원이 1개, 어린이놀이터는 아파트 단지에 밀집한 것으로 조사되었다. 어린이놀이터는 아파트 단지에 밀집하여 있어 다가구·다세대 지역의 영유아 부모들의 이용이 어려웠다.

**상업시설**은 자녀를 보내고 이웃이나 다른 영유아 부모(어린이집 학부모)와 교류하는 곳으로 카페, 베이커리 등이 있으며, 육아를 포함한 일상적인 생활편의를 제공하는 시장, 마트 등이 있다. 이와 더불어 자녀의 출산 이후로 건강한 먹거리에 대한 관심이 증가하여 유기농식품점에 대한 정보를 제공하였다. 시범지역의 상업시설 현황을 보면 카페가 16개, 베이커리가 4개, 시장이 1개, 마트가 1개, 유기농 식품 판매점이 1개 위치하는 것으로 조사되었다.

**의료시설**은 치료 목적뿐 아니라 예방접종, 영유아 발달 검진 등의 예

방이나 검진이 포함된다. 따라서 소아청소년과, 이비인후과, 산부인과, 가정의학과, 한의원, 약국에 대한 정보를 제공하며, 시범지역의 의료시설 현황을 보면 소아청소년과가 5개(영유아 발달검진 병원 2개), 이비인후과가 5개, 가정의학과가 3개, 산부인과가 3개, 한의원이 11개, 약국이 17개 위치하는 것으로 조사되었다. 의료시설 중 영유아 대상의 의료시설은 유모차로 진입이 가능하도록 램프설치가 요구된다.

**공공시설**은 산모나 영유아 부모를 위한 프로그램들이 있어 주민센터에 대한 위치 및 프로그램 정보를 제공하며, 시범지역의 공공시설 현황을 보면 동별로 각각 한 개가 배치되어 있고 주차장과 진입램프가 설치되어 있어 이용이 편리하게 되어 있는 것으로 조사되었다. 저렴한 비용으로 이용할 수 있는 영유아와 부모를 위한 프로그램 개발이 요구된다.

**보행환경**은 유모차로 이동하는 영유아 부모의 관점에서 기준을 설정하고 도로현황과 지하철의 엘리베이터 현황을 조사하였다. 시범지역의 도로환경 현황을 보면 녹색주차마을 시범사업지역은 양호하나, 대부분의 지역은 도로포장은 되어 있으나 보차혼용 구간으로 되어 있었다. 타 구간에 비해 도로정비가 잘 되어 있는 녹색교통마을 사업에 대한 만족도가 높았으며, 지속적인 보행로 정비 지원에 대한 요구가 많았다.

## 2 연구성과 및 기대효과

이 연구의 성과는 먼저 육아에 실질적인 도움이 될 수 있는 공간정보와 프로그램을 제공하는 방법을 제시하고 실행한 것을 들 수 있다. 객관적 정보를 수집하고 공유하는 것은 육아환경 현황을 파악하는데 도움을 줄 뿐 아니라, 현재 이용이 가능한 육아환경을 몰라서 이

용하지 못하는 일을 줄일 수 있다. 이와 더불어 육아환경 개선을 위한 정책결정이나 사업계획 수립 시 객관적 현황을 근거로 보다 합리적인 의사결정이 가능하며, 선택과 집중으로 정책적 목적을 달성하는데 도움이 될 것으로 기대된다. 이 연구의 성과는 이처럼 기존의 정보를 수집하고 육아당사자인 영유아 부모와의 소통을 통해 실질적인 정보를 구축·공유하는 방법을 제시하였다는 것이다.

다음으로 장기적인 정보의 축적과 관리가 가능하고, 목적에 따른 정보의 가공이 가능하도록 GIS를 활용한 육아지도를 만들었다는 점이 연구의 성과라고 할 수 있다. 이러한 정보체계는 정보구축뿐 아니라 효율적인 공유를 위해서도 필요한 것이다. 개인 정보통신의 발달과 더불어 전산화된 공간정보는 활용도를 높일 수 있기 때문이다.

또한 영유아 부모의 참여를 통한 지도제작은 영유아 부모의 커뮤니티와 네트워크를 활성화하는데 효과적이다. 주민참여가 강조되고 공동체의 활동이 활발해지고 있는 시점에서 마을공동체나 커뮤니티 활성화의 기회도 될 수 있다.

이 연구의 실질적 성과는 지도제작의 방법과 기초자료를 제공하는 정도의 수준이지만, 이 연구결과물을 토대로 연구의 범위와 깊이를 더한다면 영유아 부모의 육아환경 개선과 실질적인 삶의 질 향상에 도움이 될 것으로 기대된다.

### 3

## 향후 연구 및 정책적 제언

이 연구의 한계는 공간적 범위와 영유아 부모의 의견을 반영하는 데 제약이 있었다는 점이다. 실제 육아활동은 동단위의 생활권 외에도 자치구, 서울시 전체를 이용하게 된다. 그럼에도 불구하고 자료구축의 한계상 공간적 범위를 구로구와 개봉2,3동으로 한정된 것에 대한 아쉬움이 남는다. 또한 영유아 부모 인터뷰에서 더 많은 의견을 수렴

하지 못한 것에 대한 아쉬움이 크다. 영유아 어머니의 의견과 더불어 육아참여가 높아지고 있는 영유아 아버지의 의견을 더 듣고 워크숍이나 FGI(표적집단심층면접)를 통해 집단의견을 수렴할 수 있다면 아기도를 구축하고 활용하는 데 더 유용했을 것이다.

아울러 시뮬레이션을 통해 실제 육아활동의 패턴과 필요한 정보를 검토하지 못하였다. 육아당사자인 영유아 부모를 대상으로 필요한 정보를 찾아보고, 어느 정도 만족하는지, 더 필요한 정보는 없는지에 대한 검토가 요구된다. 지도제작의 특성상 현황에 치우쳐 개선방안에 대한 전문가 의견 수렴이나 공동체 단위의 개선 방안에 대한 고려가 미흡한 것도 아쉬움으로 남는다.

후속연구로는 육아환경정보시스템(가칭)과 같은 육아지원을 목적으로 하는 종합적인 정보체계의 구축과 관리를 위한 연구가 이루어지길 기대한다. 이를 통해 육아활동의 범위와 빈도를 고려하여 구체적이고 실질적인 정보가 제공되도록 하며, 더불어 육아환경의 개선을 위한 관심과 노력이 성과를 얻기를 기대한다.



## 참고문헌

## 참고문헌

- 구자옥, 1992, “유아교육의 시설에 관한 연구”, 건국대학교 교육대학원 석사학위 논문.
- 김승권·최병호, 2002, “저출산의 사회·경제적 영향과 장·단기 정책방안”, 서울: 한국보건사회연구원.
- 김지은, 1999, “중원지역의 취학전아동 양육환경에 관한 연구”, 「중원인문논문집」, 19.
- 김혜금, 2012, “취업모와 비취업모의 지역사회 육아지원과 사회적 지원에 대한 인식”, 「한국보육지원학회」 8(1).
- 노성향, 2010, “취업여성의 영아 보육현황과 육아지원 방안 -12개월 이하 영아를 둔 정규직 취업여성을 중심으로-”, 「한국아동복지학회」 33.
- 권미량·김성원, 2012, “영유아 육아환경에 대한 부모의 인식조사 연구”, 「생태유아교육연구」 11(4).
- 문금희, 1999, “공동육아시설을 위한 환경디자인의 개념과 기준”, 「한국디자인학회」, 30.
- 백은주·한선아·강민정, 2011, “영아기 자녀 양육을 위한 육아서비스 이용 및 선호 유형에 대한 연구”, 「한국열린유아교육학회」, 16(4).
- 서문희, 2002, “0~2세 양육지원 정책, 아동을 가정 먼저 고려해야”, 육아정책브리프 통권 제 2호, 육아정책연구소.
- 서문희, 2005, “자녀 보육 및 육아환경 현황과 개성을 위한 정책방안”, 한국보건사회연구원, 101.
- 이영희·김숙령, 1996, “영유아 보육시설장의 보고에 의한 보육시설의 현황”, 「한국영유아보육학구」, 8.
- 이정원·이윤진, 2009, “유치원과 보육시설 미이용 아동의 육아현황”, 육아정책연구, 3(2).
- 이주림·구자훈, 2013, “육아환경 평가지표 개발 및 적용에 관한 연구”, 한국보건사회연구원, 33(3).
- 이주림, 2014, “주거 생활권의 육아환경 평가체계 및 영유아 부모의 삶의 질에 관한 연구”, 한양대학교 도시대학원 박사학위 논문.
- 장명림·박수현·김홍희·이재연·김영옥·안동현, 2007, “한국의 육아지표 개발 및 정책 모니터링 방안 연구”, 서울: 육아정책연구소.
- 한유미, 2006, “육아지원정책에 따른 가정보육시설의 운영방향”, 「한국지역사회생활과학회」 17(1).

홍승애·이재연, 2011, “아동 친화적인 도시에 대한 부모 및 사회복지사의 인식”, 육아정책연구, 5(1).

한국아동권리학회, 2001, 「한국의 아동지표」, 서울 지학사

<http://iseoul.seoul.go.kr/> 서울특별시 보육포털

<http://www.kosis.kr/> 국가통계포털

<http://terms.naver.com/> 네이버 지식백과

<http://www.seoul.go.kr/> 서울시청

<http://www.guro.go.kr/> 구로구청

<http://stat.seoul.go.kr/> 서울통계





## 부 록

# 부록

표 1 구로구의 보육 및 교육시설 세부 정보

시설	시설명	시설 유형	정원	전화	주소	비고
	능곡어린이집	국공립	79명	02-2685-6787	서울특별시 구로구 고척로52라길 28 (고척2동316번지) (고척제2동)	평가 인증시설 /서울형어린이집
	세화어린이집	국공립	79명	02-853-2558	서울특별시 구로구 구로동로8길 27 (구로4동 745-74) (구로제4동)	평가 인증시설 /서울형어린이집
	궁동어린이집	국공립	131명	02-2685-4596	서울특별시 구로구 오리로17길 48 (궁동283-9) (수궁동)	평가 인증시설 /서울형어린이집
	항동어린이집	국공립	120명	02-2614-4459	서울특별시 구로구 연동로 209-5 (항동171-1) (오류제2동)	평가 인증시설 /서울형어린이집
	반야어린이집	국공립	94명	02-2631-9792	서울특별시 구로구 경인로67길 133 (신도림동 324-13) (신도림동)	평가 인증시설 /서울형어린이집
	선재방과후교실 어린이집	국공립	20명	02-852-0525	서울특별시 구로구 디지털로31길 93 (구로3동 256-7) 구로종합사회복지관내 (구로제3동)	
어린이집	연꽃어린이집	국공립	49명	02-852-5332	서울특별시 구로구 디지털로31길 93 (구로3동777-1) (구로제3동)	서울형 어린이집
	구일어린이집	국공립	164명	02-830-4673	서울특별시 구로구 구일로 62 (구로1동 685-219) (구로제1동)	평가 인증시설 /서울형어린이집
	다향어린이집	국공립	64명	02-2684-0535	서울특별시 구로구 오리로 1167 (오류2동213-10) (오류제2동)	평가 인증시설 /서울형어린이집
	만나어린이집	국공립	49명	02-2612-0284	서울특별시 구로구 고척로27길 74 (개봉1동111-7) (개봉제1동)	평가 인증시설 /서울형어린이집
	구민어린이집	국공립	79명	02-853-9260	서울특별시 구로구 가마산로26길 34 (구로4동 90-1) (구로제4동)	평가 인증시설 /서울형어린이집
	미래어린이집	국공립	79명	02-853-1474	서울특별시 구로구 구로동로20길 57 (구로4동751-14) (구로제4동)	평가 인증시설 /서울형어린이집
	온수어린이집	국공립	79명	02-2684-4745	서울 구로구 온수동 120-9 (온수동120-9) (수궁동)	평가 인증시설 /서울형어린이집
	셋별어린이집	국공립	140명	02-856-3009	서울특별시 구로구 구로중앙로34길 58-6 (구로5동549-8 셋별어린이집) (구로제5동)	평가 인증시설 /서울형어린이집

표 계속 구로구의 보육 및 교육시설 세부 정보

시설	시설명	시설유형	정원	전화	주소	비고
	영서어린이집	국공립	47명	02-852-7790	서울특별시 구로구 도림로20길 44 (구로3동 166-38) (구로제3동)	평가 인증시설 /서울형어린이집
	나래어린이집	국공립	79명	02-2615-7978	서울특별시 구로구 고척로1길 14-41 (오류1동6-126) (오류제1동)	평가 인증시설 /서울형어린이집
	고척어린이집	국공립	84명	02-2686-9745	서울특별시 구로구 중앙로5길 62 (고척1동 141-1) (고척제1동)	평가 인증시설 /서울형어린이집
	섬기는어린이집	국공립	79명	02-865-9111	서울 구로구 가리봉동 111-1 (2층) (가리봉동111-1(2층)) (가리봉동)	평가 인증시설 /서울형어린이집
	아나올장애아 어린이집	국공립	24명	02-852-1628	서울특별시 구로구 디지털로31길 93 (구로3동256-7) (구로제3동)	평가 인증시설 /서울형어린이집
	성어린이집	국공립	79명	02-864-8114	서울특별시 구로구 구로동로25길 14 (구로2동 705-7) (구로제2동)	평가 인증시설 /서울형어린이집
	밝은어린이집	국공립	47명	02-3283-3737	서울특별시 구로구 구로동로7길 66-11 (가리봉동2-10) (가리봉동)	평가 인증시설 /서울형어린이집
	영화어린이집	국공립	96명	02-2612-2552	서울특별시 구로구 개봉로17다길 6 (개봉2동303-25) (개봉제2동)	평가 인증시설 /서울형어린이집
	산들어린이집	국공립	44명	02-2611-7306	서울특별시 구로구 경인로35길 64-12 (개봉1동465-15) (개봉제1동)	평가 인증시설 /서울형어린이집
	지암어린이집	국공립	120명	02-2686-4755	서울특별시 구로구 개봉로11길 55-16 (개봉3동354-6,21) (개봉제3동)	평가 인증시설 /서울형어린이집
	구로생명숲 어린이집	국공립	123명	02-2616-1671	서울특별시 구로구 천왕로 10 (오류제2동)	평가 인증시설
	구립해사랑 어린이집	국공립	34명	02-2614-5008	서울특별시 구로구 광남로 54 (천왕동27번지 천왕이펜하우스1단지 102동1층) (오류제2동)	평가 인증시설
	해나래어린이집	국공립	46명	02-2060-5578	서울특별시 구로구 광남로 54 (천왕동27번지 천왕이펜하우스3단지 306동1층) (오류제2동)	평가 인증시설
	해누리어린이집	국공립	49명	02-2689-5004	서울특별시 구로구 광남로 54 (천왕동27번지 천왕이펜하우스2단지 203동1층) (오류제2동)	평가 인증시설
	해돋이어린이집	국공립	49명	02-2682-8080	서울특별시 구로구 광남로 54 (천왕동27번지천왕이펜하우스4단지 408동1층) (오류제2동)	평가 인증시설
	해뜨락어린이집	국공립	49명	02-2682-2121	서울특별시 구로구 광남로 54 (천왕동27번지 천왕이펜하우스6단지 605동1층) (오류제2동)	평가 인증시설

표 계속 구로구의 보육 및 교육시설 세부 정보

시설	시설명	시설 유형	정원	전화	주소	비고
	해랑어린이집	국공립	49명	02-2687-2277	서울특별시 구로구 광남로 54 (천왕동27번지천왕이뎨하우스5단지 505동1층) (오류제2동)	평가 인증시설
	서울구로구 육아종합지원센터	국공립	5명	02-859-5432	서울 구로구 구로동 426-6 3층(우리은행구로본동지점) (구로제2동)	
	꿈이있는 방과후교실어린이집	국공립	40명	02-6925-5290	서울특별시 구로구 벚꽃로 484 (구로2동 476-134 화원사회종합복지관내) (구로제2동)	
	꿈이있는 어린이집	국공립	78명	02-863-0106	서울특별시 구로구 벚꽃로 484 (구로2동 476-134 화원사회종합복지관내) (구로제2동)	평가 인증시설 /서울형어린이집
	개봉푸르지오 어린이집	국공립	66명	02-2615-5003	서울특별시 구로구 남부순환로 775 (개봉제1동)	
	연우어린이집	국공립	62명	02-2612-3378	서울특별시 구로구 천왕로 56 (오류제2동)	
	에다움보듬이 나눔어린이집	국공립	67명	02-2689-9760	서울특별시 구로구 개봉로 29 (개봉제3동)	
	자람터어린이집	국공립	53명	02-6220-2928	서울특별시 구로구 디지털로26길 5 (구로제3동)	
	연초롱어린이집	국공립	93명	02-2066-2500	서울특별시 구로구 오리로 1102-10 (오류제2동)	평가 인증시설
	새롬마을어린이집	국공립	150명	02-2689-5588	서울특별시 구로구 고척로10길 45 (오류제1동)	평가 인증시설
	연지어린이집	국공립	65명	02-2682-2822	서울특별시 구로구 오류로 39 (오류제2동)	평가 인증시설
	온새미어린이집	국공립	79명	02-857-3322	서울특별시 구로구 새말로18길 130 (구로제5동)	평가 인증시설
	은가람어린이집	국공립	49명	02-2635-1700	서울특별시 구로구 경인로67길 145 (신도림동)	평가 인증시설
	새움터어린이집	국공립	65명	02-854-0022	서울특별시 구로구 디지털로33길 28 (구로제3동)	평가 인증시설
	한솔어린이집	법인	79명	02-2682-2730	서울특별시 구로구 고척로18길 9 (개봉1동64-10) (개봉제1동)	평가 인증시설 /서울형어린이집
	남산어린이집	법인	146명	02-2612-0289	서울특별시 구로구 경인로47가길 35 (고척1동52-316) (고척제1동)	평가 인증시설 /서울형어린이집
	덕성어린이집	법인	86명	02-2612-4788	서울특별시 구로구 고척로51길 46 (고척2동166-3) (고척제2동)	평가 인증시설 /서울형어린이집
	숲속어린이집	민간 개인	31명	070-4228-5043	서울특별시 구로구 개봉로18길 35 (개봉제2동)	
	사랑별어린이집	민간 개인	46명	02-858-8010	서울특별시 구로구 구로동로8길 30-1 (구로제4동)	

표 계속 구로구의 보육 및 교육시설 세부 정보

시설	시설명	시설유형	정원	전화	주소	비고
	디큐브어린이집	민간 개인	42명	02-2672-8788	서울특별시 구로구 경인로 662 (신도림동)	평가 인증시설
	꿈담터어린이집	민간 개인	42명	02-853-2810	서울특별시 구로구 공원로11길 45 (구로제5동)	평가 인증시설
	백호사랑어린이집	민간 개인	45명	02-2677-3569	서울특별시 구로구 신도림로9길 20 (신도림동)	
	늘빛어린이집	민간 개인	44명	02-852-5110	서울특별시 구로구 구로동로21길 38 (구로2동706-40) (구로제2동)	평가 인증시설
	지구촌어린이집	민간 개인	39명	02-6910-1071	서울 구로구 오류동 223-5 1층 (오류동223-5 1층) (오류제2동)	
	예꼬어린이집	민간 개인	67명	02-2611-3370	서울특별시 구로구 고척로 12 (오류1동9-71외1) (오류제1동)	평가 인증시설
	블루밍서연 어린이집	민간 개인	23명	02-2686-4333	서울특별시 구로구 고척로60길 30 (고척2동벽산베스트블루밍관리동1층) (고척제2동)	
	현대힐스어린이집	민간 개인	70명	02-6738-1400	서울특별시 구로구 부일로9길 127 (온수동힐스테이트107동) (수궁동)	평가 인증시설
	리가아이어린이집	민간 개인	32명	02-2613-9282	서울특별시 구로구 중앙로12길 7 (고척1동 340 리가건영아파트 관리동) (고척제1동)	
	푸르지오사임당 어린이집	민간 개인	23명	02-2613-9280	서울특별시 구로구 중앙로 121 (고척2동339파크푸르지오 관리동) (고척제2동)	
	드림어린이집	민간 개인	76명	02-2684-6009	서울특별시 구로구 오리로11길 112 (오류2동292-5) (오류제2동)	평가 인증시설
	대광어린이집	민간 개인	79명	02-2614-4776	서울특별시 구로구 개봉로11길 17 (개봉3동349-5) (개봉제3동)	평가 인증시설
	보석어린이집	민간 개인	46명	02-6403-2929	서울특별시 구로구 구로동로47길 21 (구로2동 476-38) (구로제2동)	평가 인증시설 /서울형어린이집
	아이빌어린이집	민간 개인	137명	02-2616-0025	서울특별시 구로구 개봉로11길 46-23 (개봉3동342-7) (개봉제3동)	평가 인증시설 /서울형어린이집
	아이천국어린이집	민간 개인	26명	02-2613-2556	서울특별시 구로구 고척로 28 (오류1동11-50예원빌딩1층) (오류제1동)	평가 인증시설
	찬명어린이집	민간 개인	49명	02-861-5280	서울특별시 구로구 구로동로15길 3 (구로2동 716-13) (구로제2동)	평가 인증시설
	낙원브레이크즈 어린이집	민간 개인	39명	02-868-5579	서울특별시 구로구 구로동로42길 43 (구로2동 486-18) (구로제2동)	
	대건어린이집	법인.단체등	63명	02-866-9901	서울특별시 구로구 구일로8길 16 (구로1동 685-202) (구로제1동)	평가 인증시설 /서울형어린이집
	제이백합어린이집	민간 개인	49명	02-6414-1434	서울특별시 구로구 경인로43길 22 (고척1동85-14) (고척제1동)	

표 계속 구로구의 보육 및 교육시설 세부 정보

시설	시설명	시설 유형	정원	전화	주소	비고
	한영어린이집	민간 개인	79명	02-2625-9545	서울특별시 구로구 경인로 290-42 (개봉1동한영신대학 산22-1번지) (개봉제1동)	평가 인증시설 /서울형어린이집
	도담어린이집	민간 개인	44명	02-2619-0505	서울특별시 구로구 개봉로11나길 3 (개봉3동341-16 1-2층) (개봉제3동)	평가 인증시설
	또래친구어린이집	민간 개인	81명	02-3666-3434	서울특별시 구로구 오리로20길 39 (궁동183 1층) (수궁동)	평가 인증시설 /서울형어린이집
	도현어린이집	민간 개인	27명	02-864-0246	서울 구로구 구로2동 429-116 (1층) (구로2동 429-116 1층) (구로제2동)	
	위브어린이집	민간 개인	25명	02-864-9191	서울특별시 구로구 디지털로31길 85 (구로3동1278두산위브아파트 내보육시설) (구로제3동)	평가 인증시설
	밝은마음어린이집	민간 개인	25명	02-6408-7004	서울특별시 구로구 경인로35길 71 (고척2동273-59) (고척제2동)	평가 인증시설
	봉봉어린이집	민간 개인	30명	02-2689-9932	서울특별시 구로구 고척로33길 47 (고척2동249-18호 금강주택101호) (고척제2동)	평가 인증시설
	우림어린이집	민간 개인	39명	02-2687-6187	서울특별시 구로구 서해안로 2368 (오류2동348우림필유상가동) (오류제2동)	평가 인증시설 /서울형어린이집
	세라핌어린이집	민간 개인	74명	02-2612-6501	서울특별시 구로구 고척로18길 92 (오류1동31-1오류동감리교회4층) (오류제1동)	평가 인증시설
	현경어린이집	민간 개인	66명	02-2617-4345	서울특별시 구로구 부일로11길 105 (궁동282-1) (수궁동)	평가 인증시설 /서울형어린이집
	하늘샘어린이집	민간 개인	52명	02-2615-8825	서울특별시 구로구 개봉로18길 17 (개봉2동259-33) (개봉제2동)	평가 인증시설 /서울형어린이집
	자연어린이집	민간 개인	29명	02-2689-3060	서울특별시 구로구 고척로33길 20 (고척2동2553-64) (고척제2동)	평가 인증시설
	장미어린이집	민간 개인	27명	02-2060-0406	서울특별시 구로구 경인로 343 (고척1동 336삼환로즈빌아파트 단지내) (고척제1동)	평가 인증시설 /서울형어린이집
	현일 어린이집	민간 개인	79명	02-855-6434	서울특별시 구로구 구로중앙로22길 70 (구로5동537-64) (구로제5동)	평가 인증시설 /서울형어린이집
	행복나무어린이집	민간개인	84명	02-865-0509	서울특별시 구로구 새말로9길 40 (구로5동557-5) (구로제5동)	평가 인증시설 /서울형어린이집
	성민어린이집	민간 개인	66명	02-2689-1040	서울특별시 구로구 고척로21나길 48-41 (개봉1동19-13) (개봉제1동)	

표 계속 구로구의 보육 및 교육시설 세부 정보

시설	시설명	시설유형	정원	전화	주소	비고
	선한어린이집	민간 개인	63명	02-2681-0090	서울특별시 구로구 서해안로34가길 33 (개봉2동309-26) (개봉제2동)	
	동광어린이집	민간 개인	99명	02-838-2500	서울특별시 구로구 구로중앙로28길 62 (구로5동 109-3) (구로제5동)	
	이편한어린이집	민간 개인	69명	02-6741-5629	서울특별시 구로구 신도림로 16 (신도림동 642 대림1차아파트 관리동1층) (신도림동)	평가 인증시설 /서울형어린이집
	재크어린이집	민간 개인	31명	02-838-8020	서울 구로구 구로3동 삼성래미안아파트 관리동 어린이집 (구로3동256-1삼성래미안아파트 관리동) (구로제3동)	평가 인증시설
	푸른하늘어린이집	민간 개인	27명	02-2614-0015	서울특별시 구로구 고척로 151 (고척2동260-19) (고척제2동)	
	초록어린이집	민간 개인	25명	02-2612-3359	서울특별시 구로구 고척로21나길 85-6 (개봉1동47-1건명(아)상가1층101호) (개봉제1동)	평가 인증시설
	본동어린이집	민간 개인	86명	02-3281-6529	서울특별시 구로구 구로동로40길 21-1 (구로2동 494-10) (구로제2동)	평가 인증시설 /서울형어린이집
	큰우리발도르프 어린이집	민간 개인	42명	070-8229-2897	서울특별시 구로구 구로동로28길 33-5 (구로2동 730-94 1층) (구로제2동)	
	총만어린이집	민간 개인	49명	02-830-4066	서울특별시 구로구 공원로6나길 28 (구로5동41-1) (구로제5동)	
	고척재미난방과후 교실	법인, 단체등	60명	02-2686-5883	서울특별시 구로구 고척로60길 47 (고척2동 172-6) (고척제2동)	
	금강어린이집	민간 개인	32명	02-2687-2220	서울특별시 구로구 오리로 1197 (오류2동343금강수목원아파트관리동) (오류제2동)	평가 인증시설 /서울형어린이집
	새한빛어린이집	민간 개인	39명	02-861-6757	서울특별시 구로구 구로동로 197 (구로2동 426 외 3 필지) (구로제2동)	평가 인증시설 /서울형어린이집
	사무엘선교 어린이집	민간 개인	32명	02-2681-3142	서울특별시 구로구 개봉로20길 91-10 (개봉2동198-6) (개봉제2동)	
	열린어린이집	민간 개인	27명	02-6346-1248	서울특별시 구로구 경인로 643 (신도림동 644 동아2차아파트 관리사무실 옆) (신도림동)	평가 인증시설
	쑥쑥어린이집	민간 개인	21명	02-3281-6141	서울특별시 구로구 구로동로15길 24 (구로2동 719-6호 1층) (구로제2동)	
	드림아이어린이집	민간 개인	49명	02-2612-8500	서울특별시 구로구 경인로31길 98 (개봉1동128-20) (개봉제1동)	
	아이원키즈랜드	민간 개인	27명	02-2685-6750	서울특별시 구로구 경인로33바길 9 (고척2동256-20) (고척제2동)	평가 인증시설
	중앙하이츠 어린이집	민간 개인	37명	02-859-5555	서울특별시 구로구 구로동로47길 24 (구로2동 1269번지 중앙하이츠 아파트내 관리동) (구로제2동)	평가 인증시설 /서울형어린이집



표 계속 구로구의 보육 및 교육시설 세부 정보

시설	시설명	시설 유형	정원	전화	주소	비고
	동아리틀어린이집	민간 개인	39명	02-2678-0227	서울 구로구 신도림동 동아3차아파트 관리동 (신도림동 645 동아3차아파트 관리동) (신도림동)	평가 인증시설 /서울형어린이집
	예뜰어린이집	민간 개인	92명	02-866-0779	서울특별시 구로구 구로동로7길 27 (가리봉동771-1) (가리봉동)	
	예뽀별어린이집	민간 개인	64명	02-2618-6187	서울특별시 구로구 서해안로28길 18 (오류2동136-51) (오류제2동)	평가 인증시설 /서울형어린이집
	구로한빛어린이집	민간 개인	43명	02-2615-8926	서울특별시 구로구 서해안로34가길 18 (오류2동335금강@상가) (오류제2동)	평가 인증시설
	동아어린이집	민간 개인	29명	02-2678-4008	서울 구로구 신도림동 동아2차아파트 관리동 (신도림동 644 동아2차아파트 관리동) (신도림동)	
	예크어린이집	민간 개인	26명	070-4200-0713	서울특별시 구로구 개봉로20길 158 (개봉2동480현대아파트2단지 관리사무소1층) (개봉제2동)	
	샘소슬어린이집	민간 개인	84명	02-2688-2936	서울특별시 구로구 부일로17길 5 (공동283-7) (수궁동)	평가 인증시설 /서울형어린이집
	현대열린어린이집	민간 개인	77명	02-6091-1004	서울특별시 구로구 개봉로20길 6 (개봉2동481현대아파트1단지내) (개봉제2동)	평가 인증시설 /서울형어린이집
	롯데어린이집	민간 개인	61명	02-838-8456	서울 구로구 구로5동 롯데아파트 롯데아파트관리동1층 (구로5동 롯데아파트 롯데아파트관리동1층) (구로제5동)	평가 인증시설 /서울형어린이집
	예나어린이집	민간 개인	49명	02-2685-7092	서울특별시 구로구 경인로47다길 42 (고척1동 57-13) (고척제1동)	평가 인증시설 /서울형어린이집
	광진선교어린이집	민간 개인	144명	02-2625-0764	서울특별시 구로구 개봉로3길 87 (개봉3동487-한진타운아파트내유치원동) (개봉제3동)	평가 인증시설
	예능어린이집	민간 개인	71명	02-2675-8788	서울특별시 구로구 신도림로 87 (신도림동 643 동아1차아파트 1층) (신도림동)	평가 인증시설
	해인어린이집	민간 개인	39명	02-2060-5887	서울특별시 구로구 고척로52길 104-5 (개봉1동153-52) (개봉제1동)	평가 인증시설
	광진어린이집	민간 개인	58명	02-2611-6229	서울특별시 구로구 고척로30길 18 (개봉1동128-18호) (개봉제1동)	평가 인증시설 /서울형어린이집
	신도림제일 어린이집	민간 개인	79명	02-2672-5074	서울 구로구 신도림동 390-25 (신도림동 390-25) (신도림동)	평가 인증시설
	에덴장애아 어린이집	법인 단체등	21명	02-2625-9403	서울특별시 구로구 고척로21가길 84-35 (개봉1동50-8) (개봉제1동)	평가 인증시설 /서울형어린이집

표 계속 구로구의 보육 및 교육시설 세부 정보

시설	시설명	시설유형	정원	전화	주소	비고
	헤지어린이집	민간 개인	39명	02-864-7427	서울특별시 구로구 구로중앙로8길 16 (구로4동130번지7호) (구로제4동)	평가 인증시설 /서울형어린이집
	한마을어린이집	민간 개인	96명	02-2689-5123	서울특별시 구로구 경인로 382 (개봉1동476한마을아파트상가 관리동2층) (개봉제1동)	평가 인증시설
	새연어린이집	민간 개인	55명	02-852-7171	서울특별시 구로구 구로중앙로28다길 15 (구로5동111-11호) (구로제5동)	평가 인증시설 /서울형어린이집
	햇살어린이집	민간 개인	111명	02-2611-7618	서울특별시 구로구 경인로47다길 34-7 (고척1동 321 우성공동산 아파트 우성상가) (고척제1동)	평가 인증시설 /서울형어린이집
	참사랑어린이집	민간 개인	74명	02-2614-0222	서울특별시 구로구 고척로 190 (고척2동195-8) (고척제2동)	평가 인증시설
	목양몬테소리 어린이집	민간 개인	84명	02-2615-7605	서울특별시 구로구 개봉로17마길 8 (개봉2동323-16) (개봉제2동)	평가 인증시설 /서울형어린이집
	미키몬테소리 어린이집	민간 개인	64명	02-2619-5200	서울특별시 구로구 경인로 390 (고척1동 336벽산블루밍아파트 관리동1층) (고척제1동)	평가 인증시설 /서울형어린이집
	하얀어린이집	민간 개인	39명	02-6326-3257	서울특별시 구로구 개봉로11길 7-11 (개봉3동348-4 1층) (개봉제3동)	평가 인증시설
	꿈나래어린이집	민간 개인	99명	02-2066-6610	서울특별시 구로구 개봉로16가길 10-26 (개봉2동262-23) (개봉제2동)	평가 인증시설
	맑은샘어린이집	민간 개인	111명	02-2687-1339	서울특별시 구로구 경인로47가길 23 (고척1동 52-32) (고척제1동)	평가 인증시설
	서광어린이집	민간개인	41명	02-2689-0115	서울특별시 구로구 개봉로3가길 73 (개봉3동370-8) (개봉제3동)	평가 인증시설 /서울형어린이집
	수잔나어린이집	민간개인	91명	02-2689-1225	서울특별시 구로구 고척로51길 73 (고척2동239-2) (고척제2동)	평가 인증시설
	원진어린이집	민간 개인	98명	02-2684-7444	서울특별시 구로구 고척로55길 21 (고척2동168-1) (고척제2동)	평가 인증시설 /서울형어린이집
	은별어린이집	민간 개인	109명	02-2684-7053	서울특별시 구로구 오리로22나길 8-3 (궁동142-5) (수궁동)	평가 인증시설 /서울형어린이집
	큰나무어린이집	민간개인	86명	02-3666-1400	서울특별시 구로구 고척로52길 48 (고척2동 296 대우아파트 단지내) (고척제2동)	평가 인증시설
	비룡어린이집	민간 개인	76명	02-2619-9933	서울특별시 구로구 고척로33길 43 (고척2동 252-372) (고척제2동)	평가 인증시설 /서울형어린이집
	한양키즈어린이집	민간 개인	27명	02-867-2425	서울특별시 구로구 구일로2길 45 (구로1동 700-55) (구로제1동)	

표 계속 구로구의 보육 및 교육시설 세부 정보

시설	시설명	시설유형	정원	전화	주소	비고
	에브트튼어린이집	민간 개인	91명	02-838-8850	서울특별시 구로구 구로중앙로26가길 11-5 (구로5동111-1호) (구로제5동)	평가 인증시설 /서울형어린이집
	바우슬어린이집	민간 개인	79명	02-856-1101	서울특별시 구로구 구로동로25길 33-10 (구로2동 707-5) (구로제2동)	평가 인증시설 /서울형어린이집
	새솔어린이집	민간 개인	45명	02-857-3431	서울특별시 구로구 공원로 35 (구로5동 108-2 새솔아파트내) (구로제5동)	평가 인증시설 /서울형어린이집
	서울영재어린이집	민간 개인	87명	02-2613-8926	서울특별시 구로구 오류로8길 151-1 (오류2동142-84) (오류제2동)	평가 인증시설
	희망방과후교실 어린이집	법인 단체등	40명	02-853-8857	서울특별시 구로구 새말로 93 (구로5동 1267 태영타운내 갈릴리교회3층) (구로제5동)	
	리더어린이집	민간 개인	63명	02-2612-4611	서울특별시 구로구 고척로21나길 40 (개봉1동38-9) (개봉제1동)	평가 인증시설 /서울형어린이집
	새중앙어린이집	민간 개인	57명	02-854-5423	서울특별시 구로구 구로중앙로14길 36 (구로4동 122-14) (구로제4동)	평가 인증시설 /서울형어린이집
	개봉어린이집	법인 단체등	74명	02-2616-6004	서울특별시 구로구 개봉로16길 18-6 (개봉3동264-29) (개봉제3동)	평가 인증시설 /서울형어린이집
	예신애들피아 어린이집	민간 개인	59명	02-851-1466	서울특별시 구로구 디지털로27길 83-4 (가리봉동107-46) (가리봉동)	
	다솜어린이집	민간 개인	44명	02-862-0450	서울특별시 구로구 새말로16길 70 (구로5동 43-5 금호다솜아파트(다솜어린이집)) (구로제5동)	평가 인증시설 /서울형어린이집
	가현어린이집	민간 개인	39명	02-2683-3933	서울특별시 구로구 경인로35길 113-5 (고척2동271-41) (고척제2동)	평가 인증시설
	참고은어린이집	민간 개인	36명	02-2611-3040	서울특별시 구로구 고척로19길 8 (개봉1동63-33) (개봉제1동)	평가 인증시설
	세움어린이집	민간 개인	32명	02-2688-9981	서울특별시 구로구 경인로35길 131-36 (고척2동 268-39) (고척제2동)	평가 인증시설
	백설공주어린이집	민간 개인	52명	02-2683-7910	서울특별시 구로구 고척로21가길 50 (개봉1동39-4) (개봉제1동)	
	꾸러기동산 어린이집	민간 개인	39명	02-855-3579	서울특별시 구로구 디지털로27라길 32 (구로3동791-25호) (구로제3동)	평가 인증시설 /서울형어린이집
	또또어린이집	민간 개인	27명	02-867-4543	서울특별시 구로구 공원로7길 22-4 (구로5동547-13호) (구로제5동)	평가 인증시설 /서울형어린이집

표 계속 구로구의 보육 및 교육시설 세부 정보

시설	시설명	시설 유형	정원	전화	주소	비고
	호산나어린이집	법인 단체등	58명	02-853-3526	서울특별시 구로구 구로동로13길 63 (가리봉동1-2) (가리봉동)	평가 인증시설
	요셉어린이집	법인 단체등	74명	02-857-8546	서울 구로구 구로3동 787-70 (구로3동787-70) (구로제3동)	평가 인증시설 /서울형어린이집
	새날어린이집	민간 개인	99명	02-851-5932	서울특별시 구로구 구로중앙로3길 10 (구로4동127-28) (구로제4동)	평가 인증시설 /서울형어린이집
	은비어린이집	민간 개인	53명	02-2619-6149	서울특별시 구로구 개봉로16가길 10-5 (개봉2동260-23) (개봉제2동)	평가 인증시설
	무궁어린이집	민간 개인	63명	02-2612-4024	서울특별시 구로구 부일로15나길 20-7 (궁동190-66) (수궁동)	
	서현어린이집	민간 개인	69명	02-2611-4811	서울특별시 구로구 경인로15길 35 (오류1동81-61) (오류제1동)	평가 인증시설 /서울형어린이집
	다우리어린이집	민간 개인	35명	02-854-2897	서울특별시 구로구 구로동로28길 20-3 (구로2동 730-94) (구로제2동)	평가 인증시설 /서울형어린이집
	구로삼성어린이집	민간 개인	156명	02-839-0667	서울특별시 구로구 가마산로 174 (구로2동 705-11) (구로제2동)	평가 인증시설
	햇님어린이집	법인 단체등	79명	02-853-1180	서울특별시 구로구 디지털로32길 29 (구로3동 188-5) (구로제3동)	평가 인증시설 /서울형어린이집
	늘푸른어린이집	민간 개인	51명	02-2683-6700	서울 구로구 오류1동 23-46 8통4반 (오류1동23-46) (오류제1동)	평가 인증시설 /서울형어린이집
	희망어린이집	법인 단체등	98명	02-853-8853	서울특별시 구로구 새말로 93 (구로5동 1267 태영타운내 갈릴리교회2층) (구로제5동)	평가 인증시설 /서울형어린이집
	해성어린이집	민간 개인	39명	02-2613-5554	서울특별시 구로구 개봉로15길 36-16 (개봉2동331-37) (개봉제2동)	평가 인증시설
	주사랑어린이집	가정	19명	02-3666-0384	서울특별시 구로구 오리로 1102-10 (천왕동 연지타운2단지 213동 103호) (오류제2동)	
	아이셋별어린이집	가정	19명	02-6225-7466	서울특별시 구로구 오리로 1102-10 214동 103호(천왕동, 천왕연지타운2단지) (오류제2동)	
	새로미어린이집	가정	19명	02-6224-1215	서울특별시 구로구 오리로 1102-10 213동104호(천왕동, 천왕동 연지타운2단지) (오류제2동)	평가 인증시설
	꿈꾸는어린이집	가정	19명	02-6085-9000	서울특별시 구로구 오류로 30 110동 11호(오류동, 천왕연지타운1단지) (오류제2동)	

표 계속 구로구의 보육 및 교육시설 세부 정보

시설	시설명	시설 유형	정원	전화	주소	비고
	아기사랑어린이집	가정	19명	02-2611-5558	서울특별시 구로구 천왕로 92 (천왕동, 천왕이펜하우스2단지 209동 104호) (오류제2동)	평가 인증시설
	우리들어린이집	가정	19명	070-8759-3685	서울특별시 구로구 구일로 154-17 (우방아파트2동101호)	
	자연뜰어린이집	가정	20명	02-2625-8887	서울특별시 구로구 경인로 248-14 (오류제1동)	
	해가람어린이집	가정	19명	02-2675-8330	서울특별시 구로구 신도림로21길 25 (신도림동)	평가 인증시설
	하늘나무어린이집	가정	19명	02-2687-3379	서울특별시 구로구 천왕로 56 (오류제2동)	
	푸르니어린이집	가정	19명	02-2633-3389	서울특별시 구로구 신도림로 16 (신도림동)	평가 인증시설
	곰샘아이어린이집	가정	13명	02-855-1340	서울특별시 구로구 도림로6길 29 (구로제3동)	평가 인증시설
	베베몬테소리 어린이집	가정	18명	02-859-4649	서울특별시 구로구 새말로9길 45 (구로제5동)	평가 인증시설
	꽃별어린이집	가정	9명	02-6086-1235	서울특별시 구로구 서해안로 2313-10 (오류제2동)	
	아이두산어린이집	가정	10명	02-865-0998	서울특별시 구로구 도림로 59 (구로제4동)	
	우성꼬마별 어린이집	가정	19명	02-866-2105	서울특별시 구로구 구일로2길 60 (구로제1동)	
	해솔어린이집	가정	19명	02-2686-4002	서울특별시 구로구 오류로 65 경남아너스빌 101동 101호 (오류제2동)	평가 인증시설
	우성어린이집	가정	20명	02-837-3330	서울특별시 구로구 공원로6가길 67 (구로5동 23번지 우성아파트 2동 103호) (구로제5동)	평가 인증시설
	아기동산어린이집	가정	19명	02-2616-0666	서울특별시 구로구 경인로 382 (한마을 아파트 114동 102호) (개봉제1동)	평가 인증시설
	예랑어린이집	가정	19명	02-6448-5700	서울특별시 구로구 천왕로 56 (천왕동27번지천왕이펜하우스 63지313-104) (오류제2동)	평가 인증시설 /서울형어린이집
	튼튼어린이집	가정	19명	02-6014-5582	서울특별시 구로구 광남로 54 (천왕동27번지천왕이펜하우스3단지 313동102호) (오류제2동)	
	해가빛어린이집	가정	19명	02-2619-2279	서울특별시 구로구 천왕로 9 (천왕동27번지천왕이펜하우스6단지 602동102호) (오류제2동)	평가 인증시설
	구름방어린이집	가정	19명	02-2611-1020	서울특별시 구로구 천왕로 29 (천왕동27번지천왕이펜하우스4단지 403동-101호) (오류제2동)	

표 계속 구로구의 보육 및 교육시설 세부 정보

시설	시설명	시설 유형	정원	전화	주소	비고
	꼬마숲어린이집	가정	19명	02-2611-1911	서울특별시 구로구 천왕로 10 (천왕동27번지천왕이펜하우스5단지 501동103호) (오류제2동)	평가 인증시설
	파란하늘어린이집	가정	19명	02-2611-8977	서울특별시 구로구 천왕로 9 (천왕동27번지 천왕이펜하우스 6단지602동104호) (오류제2동)	
	꼬마서광어린이집	가정	19명	02-2625-5004	서울특별시 구로구 천왕로 10 (천왕동27번지천왕이펜하우스5단지 501동104호) (오류제2동)	평가 인증시설
	초코렛어린이집	가정	19명	02-2637-3653	서울특별시 구로구 신도림로 87 (신도림동 643 동아1차아파트 110동 102호) (신도림동)	평가 인증시설
	아이맘어린이집	가정	17명	02-6347-0198	서울특별시 구로구 구일로4길 65 (구로1동 685-222 주공아파트 105동 106호) (구로제1동)	평가 인증시설
	예수유애이 어린이집	가정	19명	02-2060-3497	서울특별시 구로구 가마산로 87 (구로1동 1281 한일유애아파트 105동 102호) (구로제1동)	평가 인증시설
	이레몬테소리 어린이집	가정	18명	02-6347-1223	서울특별시 구로구 구일로8길 92 (구로1동 685-124 중앙하이츠아파트 1동 102호) (구로제1동)	평가 인증시설
	해데미어린이집	가정	17명	02-6339-0009	서울특별시 구로구 천왕로 91 (천왕동27번지 천왕이펜하우스1단지105동T101호) (오류제2동)	
	우방어린이집	가정	19명	02-858-0506	서울특별시 구로구 구일로 154-17 (구로1동 642-46 우방아파트 1동 101호) (구로제1동)	평가 인증시설
	이화우성어린이집	가정	20명	02-859-5152	서울특별시 구로구 도림로22길 8 (구로3동 1260 이화우성아파트 101동 110호) (구로제3동)	평가 인증시설 /서울형어린이집
	밝은햇살어린이집	가정	13명	02-2601-4100	서울특별시 구로구 도림로8길 4 (구로3동800-2 101호) (구로제3동)	
	예원어린이집	가정	17명	070-8639-5894	서울특별시 구로구 구일로4길 65 (구로1동 685-222 주공아파트 106동 106호) (구로제1동)	평가 인증시설
	호수어린이집	가정	20명	02-2066-0776	서울특별시 구로구 남부순환로95길 54 (개봉2동 470-삼환아파트 106동106호) (개봉제2동)	평가 인증시설
	늘해랑어린이집	가정	19명	02-6408-5968	서울특별시 구로구 남부순환로95길 88 (개봉2동472 두산아파트102동105호) (개봉제2동)	
	꽃뜰어린이집	가정	19명	02-2618-2004	서울특별시 구로구 개봉로2길 133-15 (개봉2동 489 개봉아이파크 105동 101호) (개봉제2동)	

표 계속 구로구의 보육 및 교육시설 세부 정보

시설	시설명	시설유형	정원	전화	주소	비고
	꿈샘어린이집	가정	13명	02-855-1227	서울특별시 구로구 도림로6길 29-1 (구로3동796-60번지11-101호) (구로제3동)	평가 인증시설
	대림숨베비어린이집	가정	19명	02-2676-4649	서울특별시 구로구 신도림로 16 (신도림동 647 대림2차아파트 101동 104호) (신도림동)	평가 인증시설
	보배사랑어린이집	가정	19명	02-2619-3377	서울특별시 구로구 중앙로12길 7 (고척1동 340 고척 엘아이리지가 아파트 101동 101호) (고척제2동)	평가 인증시설
	엄마품어린이집	가정	9명	02-2682-7772	서울특별시 구로구 오류로8다길 9 (오류2동152-13우석빌라 다동106호) (오류제2동)	
	무궁화어린이집	가정	10명	02-863-3133	서울특별시 구로구 디지털로27라길 30 (구로3동796-72번지101호) (구로제3동)	
	리틀현대어린이집	가정	19명	02-2688-7774	서울특별시 구로구 부일로9길 127 (온수동155온수힐스테이트105동104호) (수궁동)	평가 인증시설
	꿈이크는어린이집	가정	13명	02-6347-4827	서울특별시 구로구 경인로 382 (개봉1동476한마을아파트11동101호) (개봉제1동)	평가 인증시설
	사랑샘어린이집	가정	20명	02-2066-6727	서울특별시 구로구 부일로9길 127 (온수동155온수힐스테이트 113동103호) (수궁동)	
	푸른꿈어린이집	가정	13명	02-864-7870	서울특별시 구로구 구일로8길 92 (구로1동 685-124 중앙하이츠아파트 6동 103호) (구로제1동)	
	햇빛어린이집	가정	20명	02-866-7637	서울특별시 구로구 디지털로31길 90 (구로3동256-1 삼성래미안아파트114동101호) (구로제3동)	평가 인증시설
	아이누리어린이집	가정	19명	02-2691-5555	서울특별시 구로구 중앙로 121 (고척2동 339 고척파크푸르지오 106동 101호) (고척제2동)	평가 인증시설
	참빛어린이집	가정	16명	02-830-8749	서울특별시 구로구 구일로4길 65 (구로1동 685-222 주공아파트 109동 108호) (구로제1동)	
	둥지어린이집	가정	20명	02-861-3399	서울특별시 구로구 구로동로2길 17-6 (가리봉동89-98) (가리봉동)	
	누리어린이집	가정	18명	02-837-0651	서울특별시 구로구 구일로8길 92 (구로1동 685-124 중앙하이츠아파트 5동 105호) (구로제1동)	평가 인증시설
	예은별어린이집	가정	16명	02-868-7234	서울특별시 구로구 구로중앙로18길 68 (구로 4동 74-30 신구로 현대아파트 1동 108호) (구로제4동)	

표 계속 구로구의 보육 및 교육시설 세부 정보

시설	시설명	시설유형	정원	전화	주소	비고
	대우맑은샘어린이집	가정	19명	02-2688-7024	서울 구로구 고척2동 고척파크푸르지오 104동 102호 (고척2동339고척파크푸르지오 108동102호) (고척제2동)	평가 인증시설 /서울형어린이집
	딸기어린이집	가정	17명	02-867-4280	서울특별시 구로구 구일로4길 65 (구로1동 685-223 주공아파트 111동 108호) (구로제1동)	평가 인증시설
	이삭어린이집	가정	17명	02-855-5894	서울특별시 구로구 구일로4길 65 (구로1동 685-222 주공아파트 107동 105호) (구로제1동)	
	좋은나무어린이집	가정	16명	02-2688-2093	서울특별시 구로구 고척로 49 (오류1동338동부골든아파트201동 104호) (오류제1동)	평가 인증시설
	해오름어린이집	가정	19명	02-857-5110	서울특별시 구로구 공원로6가길 67 (구로5동 23 우성아파트 3동 102호) (구로제5동)	평가 인증시설
	꿈초롱어린이집	가정	19명	02-6738-5629	서울특별시 구로구 신도림로 16 (신도림동 647 대림2차아파트 105동 103호) (신도림동)	평가 인증시설
	큰사랑어린이집	가정	19명	02-2634-7922	서울특별시 구로구 신도림로 11 (신도림동 e편한세상 대림3차 아파트 601동 104호) (신도림동)	평가 인증시설
	꼬꼬마어린이집	가정	19명	02-2611-5004	서울특별시 구로구 개봉로1길 170 (개봉3동 477 대상아파트 102동102호) (개봉제3동)	
	사랑가득어린이집	가정	19명	02-2689-1342	서울특별시 구로구 신도림로 87 (신도림동 643 동아1차 아파트 103동 101호) (신도림동)	평가 인증시설 /서울형어린이집
	향동발도르프어린이집	가정	20명	02-869-3795	서울특별시 구로구 연동로 296-18 (향동5-4유승빌리지 105동102호) (오류제2동)	
	아람어린이집	가정	20명	02-2060-6291	서울특별시 구로구 경인로 382 (개봉1동476한마을아파트120동 102호) (개봉제1동)	평가 인증시설
	자이어린이집	가정	16명	02-838-2206	서울특별시 구로구 도림로 107 (구로4동 1257 엘지아파트1동102호) (구로제4동)	평가 인증시설 /서울형어린이집
	경남큰사랑어린이집	가정	19명	02-2066-2081	서울특별시 구로구 오류로 65 (오류2동344경남아너스빌105동 101호) (오류제2동)	평가 인증시설
	둥이나라어린이집	가정	11명	02-2681-0705	서울특별시 구로구 경인로8길 64 (오류2동342영동아파트108동102호) (오류제2동)	
	아기별어린이집	가정	13명	02-862-8010	서울특별시 구로구 구로동로12길 16-4 (구로4동 745-50번지 101호) (구로제4동)	



표 계속 구로구의 보육 및 교육시설 세부 정보

시설	시설명	시설유형	정원	전화	주소	비고
	미소어린이집	가정	19명	02-6080-7125	서울특별시 구로구 시흥대로161길 50 (구로3동 1274 신성미소지움아파트 103동 101호) (구로제3동)	평가 인증시설
	예빛어린이집	가정	19명	02-2671-0779	서울특별시 구로구 신도림로 87 (신도림동 643 동아1차아파트 106동 101호) (신도림동)	평가 인증시설
	아가랑어린이집	가정	15명	02-2613-1187	서울특별시 구로구 중앙로5길 62 (고척1동 141-1 서울가든아파트 2동 113호) (고척제1동)	평가 인증시설
	아기세상어린이집	가정	18명	02-2060-1343	서울특별시 구로구 경인로2길 30 (오류2동108-43은하수수목원2차@ 102동101호) (오류제2동)	평가 인증시설
	신명어린이집	가정	19명	02-2616-8683	서울특별시 구로구 개봉로3길 87 (개봉3동487한진아파트103동104호) (개봉제3동)	평가 인증시설 /서울형어린이집
	예사랑어린이집	가정	19명	02-2611-0784	서울특별시 구로구 남부순환로95길 88 (개봉2동472-두산아파트101동102호) (개봉제2동)	평가 인증시설
	예쁜꼬마어린이집	가정	17명	02-6737-7213	서울특별시 구로구 신도림로 78 (신도림동 645 동아3차아파트 309동 101호) (신도림동)	평가 인증시설
	토마토어린이집	가정	19명	02-2684-1241	서울특별시 구로구 고척로 85 (개봉1동50-60) (개봉제1동)	평가 인증시설 /서울형어린이집
	사랑나무어린이집	가정	10명	02-2066-3186	서울특별시 구로구 경인로3길 97 (온수동45-31대흥빌라3동105호) (수궁동)	평가 인증시설
	선애아이어린이집	가정	13명	02-867-5915	서울특별시 구로구 구로동로12길 70 (구로4동 742-24번지 101호) (구로제4동)	평가 인증시설 /서울형어린이집
	꿈사랑어린이집	가정	19명	02-6734-4757	서울특별시 구로구 경인로40길 11 (개봉1동475영화아파트101동104호) (개봉제1동)	평가 인증시설 /서울형어린이집
	화목어린이집	가정	20명	02-869-3374	서울특별시 구로구 구로중앙로8길 41-20 (구로4동122-8) (구로제4동)	평가 인증시설 /서울형어린이집
	행복한꿈씨 어린이집	가정	14명	02-2060-0666	서울특별시 구로구 개봉로3가길 29 (개봉3동367-35번지101호 개웅1길25) (개봉제3동)	
	옹달샘어린이집	가정	13명	02-861-1466	서울특별시 구로구 도림로10길 28 (구로3동795-10호102호) (구로제3동)	
	키즈극동어린이집	가정	19명	02-6347-5001	서울특별시 구로구 구로중앙로7길 28 (구로4동 314극동아파트1동101호) (구로제4동)	평가 인증시설 /서울형어린이집
	바다어린이집	가정	17명	02-857-5488	서울특별시 구로구 구일로4길 65 (구로1동 685-222 주공아파트 104동 103호) (구로제1동)	

표 계속 구로구의 보육 및 교육시설 세부 정보

시설	시설명	시설유형	정원	전화	주소	비고
	아띠어린이집	가정	17명	02-2617-5156	서울특별시 구로구 개봉로17라길 32 (개봉2동 325-16) (개봉제2동)	평가 인증시설
	큰별어린이집	가정	15명	02-868-3531	서울특별시 구로구 구로동로22길 88-1 (구로4동 770-23 101동102호) (구로제4동)	평가 인증시설
	백호어린이집	가정	20명	02-2676-3569	서울특별시 구로구 신도림로9길 24 (신도림동 394-12) (신도림동)	
	아기천사어린이집	가정	19명	02-2687-2228	서울특별시 구로구 오리로 1197 (오류2동금강수목원아파트114동101호) (오류제2동)	
	엔젤어린이집	가정	20명	02-838-6157	서울 구로구 구로3동 791-2 태영빌라A 1층 (구로3동 791-2태영빌라A1층) (구로제3동)	평가 인증시설 /서울형어린이집
	젬나어린이집	가정	16명	02-857-8867	서울 구로구 구로2동 392-29 1층 (구로2동 392-29 1층) (구로제2동)	
	상은어린이집	가정	11명	02-3281-9687	서울특별시 구로구 도림로12길 12 (구로3동 792-9번지101호) (구로제3동)	평가 인증시설 /서울형어린이집
	아이꿈어린이집	가정	19명	02-2684-4722	서울특별시 구로구 고척로 49 (오류1동338동부곡드림아파트206동 104호) (오류제1동)	평가 인증시설
	사랑모아어린이집	가정	19명	02-866-6675	서울특별시 구로구 가마산로 87 (구로1동 1281 한인유엔아이 아파트 103동 101호) (구로제1동)	평가 인증시설
	개봉사임당 어린이집	가정	19명	02-2685-5146	서울특별시 구로구 개봉로2길 133-15 (개봉2동 489 개봉아이파크 110동 102호) (개봉제2동)	
	보뽀어린이집	가정	13명	02-2676-4875	서울특별시 구로구 신도림로 16 (신도림동 642 대림1차아파트 504동 103호) (신도림동)	평가 인증시설
	호암어린이집	가정	20명	02-2617-2942	서울특별시 구로구 개봉로11길 28-31 (개봉3동344-27) (개봉제3동)	평가 인증시설
	훼미리어린이집	가정	20명	02-6095-5915	서울특별시 구로구 개봉로20길 6 (개봉2동481-현대아파트1단지118동 102호) (개봉제2동)	평가 인증시설
	늘푸른솔어린이집	가정	16명	02-2066-2792	서울특별시 구로구 고척로52가길 81 (고척2동164104번지 라이프주택101호) (고척제2동)	평가 인증시설
	유엔아이사랑 어린이집	가정	20명	02-2060-9364	서울특별시 구로구 중앙로15길 151 (고척2동337한일유엔아이아파트 103동101호) (고척제1동)	평가 인증시설 /서울형어린이집
	리틀아이어린이집	가정	19명	02-859-6001	서울특별시 구로구 구로중앙로7길 28 (구로4동 314-1 극동아파트 2동 106호) (구로제4동)	평가 인증시설 /서울형어린이집
	한신타운어린이집	가정	19명	02-6347-7979	서울특별시 구로구 고척로 52 (오류1동341한신타운플러스타운102동 104호) (오류제1동)	평가 인증시설

표 계속 구로구의 보육 및 교육시설 세부 정보

시설	시설명	시설 유형	정원	전화	주소	비고
	아이포터어린이집	가정	19명	02-6406-1770	서울특별시 구로구 중앙로12길 12 (고척1동 320 센츨리아파트 102동 103호 (고척제1동))	평가 인증시설
	예지어린이집	가정	16명	02-858-3676	서울특별시 구로구 가마산로20다길 41 (구로 4동 317-8 골드마인아파트 가동 101호) (구로제2동)	평가 인증시설
	예꿈어린이집	가정	20명	02-2066-2004	서울특별시 구로구 개봉로20길 6 (개봉2동481현대아파트1단지102동 102호) (개봉제2동)	평가 인증시설
	큰사랑한신어린이집	가정	13명	02-858-3605	서울특별시 구로구 구일로8길 63 (구로1동 642-9 한신아파트 1동 111호) (구로제1동)	평가 인증시설
	별나라어린이집	가정	19명	02-2068-9993	서울특별시 구로구 신도림로11가길 36 (신도림동 290번지 미성아파트 5동 101호) (신도림동)	평가 인증시설
	아기수잔나어린이집	가정	12명	02-2615-1225	서울특별시 구로구 고척로51길 58 (고척제2동)	평가 인증시설
	선애어린이집	가정	13명	02-864-8212	서울특별시 구로구 구로동로12길 70 (구로4동 742-24호) (구로제4동)	평가 인증시설 /서울형어린이집
	한울어린이집	가정	10명	02-6053-1243	서울특별시 구로구 구로동로8길 70-11 (구로4동 752-3) (구로제4동)	
	멘토어린이집	가정	18명	02-6404-8822	서울특별시 구로구 연동로13길 25 (향동233서울수목원 현대홈타운 스위트 111동104호) (오류제2동)	평가 인증시설 /서울형어린이집
	새동산어린이집	가정	20명	02-838-8333	서울특별시 구로구 구일로4길 65 (구로1동 685-222 주공아파트 113동 104호) (구로제1동)	평가 인증시설 /서울형어린이집
	신나라어린이집	가정	20명	02-2060-8733	서울특별시 구로구 경인로 382 (개봉1동476한마을아파트102동101호) (개봉제1동)	평가 인증시설 /서울형어린이집
	에덴동산어린이집	가정	15명	02-2689-9934	서울특별시 구로구 고척로27길 76 (개봉1동109-1화신아파트101호) (개봉제1동)	평가 인증시설
	행복한어린이집	가정	20명	02-2066-9998	서울특별시 구로구 경인로 343 (고척1동 334 삼환로즈빌아파트105-104호) (고척제1동)	평가 인증시설
	영재어린이집	가정	17명	02-859-8208	서울특별시 구로구 도림로 59 (구로4동 1265 두산아파트107동106호) (구로제4동)	평가 인증시설
	엔젤키즈어린이집	가정	20명	02-6095-0079	서울특별시 구로구 경인로 382 (개봉1동 476 한마을아파트 122동 101호) (개봉제1동)	평가 인증시설
	목양어린이집	가정	16명	02-2615-7605	서울특별시 구로구 개봉로17마길 10 (개봉2동323-17) (개봉제2동)	평가 인증시설 /서울형어린이집

표 계속 구로구의 보육 및 교육시설 세부 정보

시설	시설명	시설 유형	정원	전화	주소	비고
	한사랑어린이집	가정	20명	02-6741-2270	서울특별시 구로구 개봉로3길 87 (개봉3동 478한진타운아파트110동 103호) (개봉제3동)	평가 인증시설 /서울형어린이집
	빛나어린이집	가정	20명	02-868-3670	서울특별시 구로구 구로중앙로18길 56 (구로4동 1275 성삼하이츠아파트1동 104호) (구로제4동)	평가 인증시설
	대림어린이집	가정	20명	02-2635-7147	서울특별시 구로구 신도림로 16 (신도림동 642 대림1차아파트 501동 102호) (신도림동)	평가 인증시설
	스마일어린이집	가정	19명	02-854-3808	서울특별시 구로구 구로동로43길 10 (구로2동 1277 우리유앤미아파트 101동 104호) (구로제2동)	평가 인증시설 /서울형어린이집
	우리꿈터어린이집	가정	13명	02-839-2848	서울특별시 구로구 도림로22길 8 (구로3동 1260 이화우성아파트 105동 105호) (구로제3동)	평가 인증시설 /서울형어린이집
	큰세상어린이집	가정	16명	02-838-9778	서울특별시 구로구 디지털로31길 86 (구로3동 256-1 삼성래미안아파트104동101호) (구로제3동)	
	해님달님어린이집	가정	19명	02-6737-4242	서울특별시 구로구 중앙로6길 5-15 (고척1동 326 청구아파트 101동 104호) (고척제1동)	평가 인증시설 /서울형어린이집
	꿈나무어린이집	가정	19명	02-838-3934	서울특별시 구로구 구일로4길 46 (구로1동 685-70 현대연애인아파트 204동 105호) (구로제1동)	평가 인증시설 /서울형어린이집
	은혜뜰어린이집	가정	14명	02-2688-7187	서울특별시 구로구 부일로 985 (궁동198-39수정아파트102호) (수궁동)	평가 인증시설 /서울형어린이집
	피노키오어린이집	가정	19명	02-851-4839	서울특별시 구로구 구일로8길 31 (구로1동 1058번지 구로우성 101동 107호) (구로제1동)	평가 인증시설
	연두빛어린이집	가정	20명	02-859-7717	서울특별시 구로구 새말로 31 (구로5동 1263 롯데아파트108동101호) (구로제5동)	
	무지개나라 어린이집	가정	20명	02-837-8094	서울특별시 구로구 디지털로31길 86 (구로3동 256-1 삼성래미안아파트 112동 102호) (구로제3동)	평가 인증시설
	동그라미어린이집	가정	20명	02-2671-8330	서울특별시 구로구 신도림로 87 (신도림동 643 동아1차아파트 107동 103호) (신도림동)	평가 인증시설 /서울형어린이집
	새싹나라어린이집	가정	19명	02-2689-8446	서울특별시 구로구 오류로8길 11 (오류2동 346대우푸르지오아파트 105동 102호) (오류제2동)	평가 인증시설 /서울형어린이집
	무지개어린이집	가정	18명	02-2685-0692	서울특별시 구로구 개봉로17아길 44 (개봉2동 318-14 멤버스빌101호) (개봉제2동)	평가 인증시설 /서울형어린이집

표 계속 구로구의 보육 및 교육시설 세부 정보

시설	시설명	시설 유형	정원	전화	주소	비고
	단비어린이집	가정	18명	02-867-5677	서울특별시 구로구 구일로10길 53 (구로1동 685-147 현대상선 아파트 101동 102호) (구로제1동)	
	지혜어린이집	가정	17명	02-2687-8008	서울특별시 구로구 경인로8길 75 (오류2동340삼천리아파트103동 101호) (오류제2동)	평가 인증시설
	튼튼해요어린이집	가정	12명	02-856-3337	서울특별시 구로구 가마산로 231 4동 108호(구로2동,보광아파트) (구로제2동)	평가 인증시설
	아이조아어린이집	가정	20명	02-2614-9751	서울특별시 구로구 고척로52길 48 (고척2동296대우아파트 105동106호) (고척제2동)	평가 인증시설 /서울형어린이집
	두산어린이집	가정	19명	02-6735-9267	서울특별시 구로구 도림로 59 (구로4동 1265 두산아파트105동102호) (구로제4동)	평가 인증시설 /서울형어린이집
	물고기어린이집	가정	13명	02-2066-2920	서울특별시 구로구 중앙로6길 5-15 102동 102호(고척동, 청구아파트) (고척제1동)	평가 인증시설
	해맑은어린이집	가정	17명	02-2681-2845	서울특별시 구로구 개봉로17길 30-6 (개봉2동326-37) (개봉제2동)	평가 인증시설 /서울형어린이집
	엄마사랑어린이집	가정	19명	02-6095-5004	서울특별시 구로구 오리로 1197 (오류2동343금강수목원아파트109동 104호) (오류제2동)	평가 인증시설 /서울형어린이집
	현대어린이집	가정	18명	02-859-3408	서울특별시 구로구 새말로9길 45 (구로5동 560 신도림 현대아파트 103동 106호) (구로제5동)	평가 인증시설
	하늘사랑어린이집	가정	19명	02-2060-9204	서울특별시 구로구 남부순환로95길 54 (개봉2동 470 삼환아파트 102동103호) (개봉제2동)	평가 인증시설
	그림나라어린이집	가정	20명	02-854-3383	서울특별시 구로구 구로동로18길 56 (구로4동 748-5번지 103호) (구로제4동)	평가 인증시설 /서울형어린이집
	폴디어린이집	가정	19명	02-2636-3512	서울특별시 구로구 신도림로 16 (신도림동 647 대림2차아파트 103동 101호) (신도림동)	평가 인증시설 /서울형어린이집
	해피벨어린이집	가정	20명	02-2678-1614	서울특별시 구로구 신도림로 32 (신도림동 e편한세상 대림5차 아파트 702동 101호) (신도림동)	평가 인증시설 /서울형어린이집
	로템어린이집	가정	19명	02-851-6199	서울특별시 구로구 새말로 31 (구로5동 1263 롯데아파트107동102호) (구로제5동)	평가 인증시설
	파란나라어린이집	가정	16명	02-2619-4501	서울특별시 구로구 중앙로1길 18-19 (고척1동76-55우성현대아파트103동 105호) (고척제1동)	평가 인증시설 /서울형어린이집

표 계속 구로구의 보육 및 교육시설 세부 정보

시설	시설명	시설유형	정원	전화	주소	비고
	아기둥지어린이집	가정	20명	02-2616-2356	서울특별시 구로구 경인로 390 (고척1동 334 벽산블루밍아파트 210동 103호) (고척제1동)	평가 인증시설 /서울형어린이집
	중앙아이나라 어린이집	가정	19명	02-868-0522	서울특별시 구로구 구로동로47길 24 (구로2동 1269번지 중앙하이츠 103동 103호) (구로제2동)	평가 인증시설
	동화마을어린이집	가정	20명	02-867-3332	서울특별시 구로구 도림로 59 (구로4동1265 두산아파트105동104호) (구로제4동)	평가 인증시설 /서울형어린이집
	즐거운 어린이집	가정	19명	02-2636-5988	서울특별시 구로구 신도림로 105 (신도림동 369 우성아파트 203동105호) (신도림동)	평가 인증시설
	다사랑어린이집	가정	16명	02-837-8247	서울특별시 구로구 구로동로28길 25-9 (구로2동 339-39) (구로제2동)	평가 인증시설 /서울형어린이집
	푸른솔어린이집	가정	16명	02-838-8481	서울 구로구 구로2동 429-40 (구로2동 429-40) (구로제2동)	평가 인증시설 /서울형어린이집
	행복한홍익 어린이집	가정	19명	02-838-9707	서울특별시 구로구 도림로20길 50 101동 108호 (구로동, 우민늘푸른아파트) (구로제3동)	평가 인증시설 /서울형어린이집
	푸르뢰어린이집	가정	20명	02-2618-8736	서울특별시 구로구 고척로 82 (개봉1동60-82거성2차아파트201동 104호) (개봉제1동)	평가 인증시설 /서울형어린이집
	이현어린이집	가정	20명	02-2613-2720	서울특별시 구로구 경인로 382 (개봉1동476한마을아파트101동 102호) (개봉제1동)	평가 인증시설
	마미아이들 어린이집	가정	20명	02-2687-9880	서울특별시 구로구 경인로8길 64 (오류2동342영풍아파트105동101호) (오류제2동)	평가 인증시설
	예담어린이집	가정	7명	02-2686-1820	서울특별시 구로구 개봉로3길 74-5 (개봉3동356-10영진화이트빌102호) (개봉제3동)	
	피카소어린이집	가정	20명	02-2618-6229	서울특별시 구로구 고척로30길 8 (개봉1동126-26호) (개봉제1동)	평가 인증시설 /서울형어린이집
	예뻐어린이집	가정	12명	02-859-7458	서울특별시 구로구 구로동로18길 42 (구로4동746-1번지) (구로제4동)	평가 인증시설 /서울형어린이집
	사랑몬테소리 어린이집	가정	20명	070-4028-8246	서울특별시 구로구 개봉로20길 6 (개봉2동481현대아파트1단지103동 101호) (개봉제2동)	평가 인증시설 /서울형어린이집
	행복한아이 어린이집	가정	19명	02-2616-2473	서울특별시 구로구 개봉로20길 6 (개봉2동481현대아파트 105-103) (개봉제2동)	평가 인증시설
	초롱어린이집	가정	20명	02-2066-2753	서울특별시 구로구 개봉로20길 6 (개봉2동481현대아파트1단지116동 101호) (개봉제2동)	평가 인증시설 /서울형어린이집

표 계속 구로구의 보육 및 교육시설 세부 정보

시설	시설명	시설 유형	정원	전화	주소	비고
	새싹어린이집	가정	20명	02-2066-2210	서울특별시 구로구 개봉로20길 6 (개봉2동481현대아파트1단지118동 104호) (개봉제2동)	
	하늘어린이집	가정	20명	02-2066-7749	서울특별시 구로구 개봉로20길 6 (개봉2동481현대아파트1단지124동 104호) (개봉제2동)	평가 인증시설 /서울형어린이집
	미피친구어린이집	가정	12명	02-854-4033	서울특별시 구로구 구로동로22길 65 (구로4동 763-19) (구로제4동)	
	한진도래어린이집	가정	20명	02-2686-3997	서울특별시 구로구 개봉로1나길 58 (개봉3동361-14호) (개봉제3동)	평가 인증시설 /서울형어린이집
	동화나라어린이집	가정	20명	02-868-9723	서울특별시 구로구 새말로 93 (구로5동1267 태영아파트 111동102호) (구로제5동)	평가 인증시설
	햇살가득어린이집	가정	19명	02-2671-9396	서울특별시 구로구 신도림로 78 (신도림동 645 동아3차아파트 302동 102호) (신도림동)	
	아이나라어린이집	가정	20명	02-853-5110	서울특별시 구로구 새말로 93 (구로5동1267 태영아파트 107동105호) (구로제5동)	
	요정나라어린이집	가정	19명	02-2678-1248	서울특별시 구로구 경인로 643 (신도림동 644 동아2차아파트 202동 104호) (신도림동)	
	사과나무어린이집	가정	20명	02-2066-2564	서울특별시 구로구 개봉로20길 158 (개봉2동480현대아파트2단지204동 102호) (개봉제2동)	평가 인증시설 /서울형어린이집
	백합어린이집	가정	15명	02-837-8270	서울특별시 구로구 구일로2길 60 (구로1동 1259 구일우성아파트 210동 101호) (구로제1동)	
	한진예뻐어린이집	가정	19명	02-2613-3990	서울특별시 구로구 개봉로3길 87 (개봉3동478한진타운아파트101동 101호) (개봉제3동)	평가 인증시설
	은진어린이집	가정	17명	02-851-2612	서울특별시 구로구 구로동로20길 28-7 (구로4동 739-16호 1층) (구로제4동)	평가 인증시설
	하영어린이집	가정	20명	02-2672-3331	서울특별시 구로구 신도림로 16 (신도림동 642 대림1차아파트 406동 102호) (신도림동)	평가 인증시설 /서울형어린이집
	행복가득어린이집	가정	19명	02-2613-9285	서울특별시 구로구 고척로60길 30 (고척2동 155-2 외 183 고척벽산블루밍아파트 103동102호) (고척제2동)	평가 인증시설 /서울형어린이집
	새하늘어린이집	가정	19명	02-858-1430	서울특별시 구로구 구일로4길 46 (구로1동 685-70 현대연예인아파트 201동 101호) (구로제1동)	평가 인증시설
	사랑숲어린이집	가정	18명	02-2685-2425	서울특별시 구로구 경인로35길 143 (고척2동164-113호) (고척제2동)	평가 인증시설

표 계속 구로구의 보육 및 교육시설 세부 정보

시설	시설명	시설유형	정원	전화	주소	비고
	아이삼성어린이집	가정	18명	02-869-2810	서울특별시 구로구 디지털로31길 86 (구로3동256-1삼성래미안아파트 108동101호) (구로제3동)	
	아침햇살어린이집	가정	19명	02-2611-8113	서울특별시 구로구 개봉로20길 6 (개봉2동481현대아파트1단지110동 103호) (개봉제2동)	평가 인증시설
	다솔어린이집	가정	20명	02-837-6232	서울특별시 구로구 디지털로 319 (구로3동 1256 현대아파트 302동 101호) (구로제3동)	평가 인증시설 /서울형어린이집
	리틀몬테소리 어린이집	가정	19명	02-868-4649	서울특별시 구로구 새말로9길 22 (일신건영아파트 101동103호) (구로제5동)	
	꿈동산어린이집	가정	20명	02-2618-9382	서울특별시 구로구 남부순환로95길 16 (개봉2동471삼호아파트101동101호) (개봉제2동)	평가 인증시설 /서울형어린이집
	예은어린이집	가정	19명	02-868-7233	서울특별시 구로구 구로중앙로18길 68 (구로4동 74-30 신구로현대아파트 1동 109호) (구로제4동)	평가 인증시설 /서울형어린이집
	작은나무숲 어린이집	가정	19명	02-6097-0659	서울특별시 구로구 오류로8길 11 (오류2동346대우푸르지오아파트 102동103호) (오류제2동)	평가 인증시설 /서울형어린이집
	래미안어린이집	가정	18명	02-857-7127	서울특별시 구로구 디지털로31길 90 (구로3동256-1삼성래미안아파트 110동103호) (구로제3동)	
	꽃사슴어린이집	가정	20명	02-2066-8959	서울특별시 구로구 개봉로20길 6 (개봉2동481현대아파트1단지102-103) (개봉제2동)	평가 인증시설 /서울형어린이집
	영풍아기사랑 어린이집	가정	19명	02-2611-7179	서울특별시 구로구 경인로8길 64 101동 104호 (오류동, 영풍마드레빌 아파트) (오류제2동)	평가 인증시설
	개봉한울어린이집	가정	16명	02-2688-8897	서울특별시 구로구 고척로19가길 7 (개봉1동61-7) (개봉제1동)	
	YMCA또래 어린이집	가정	20명	02-869-6808	서울특별시 구로구 구일로4길 46 (구로1동 685-70 현대연예인아파트 203동 104호) (구로제1동)	평가 인증시설 /서울형어린이집
	에벤에셀어린이집	가정	19명	02-2625-0502	서울특별시 구로구 오리로22나길 16-31 (공동143번지 다청림아파트 102층102호) (수궁동)	
	대우수수꽃다리 어린이집	부모협동	20명	070-8226-0659	서울특별시 구로구 오류로8길 11 (오류제2동)	
	좋은열매어린이집	부모협동	20명	02-2685-0419	서울특별시 구로구 부일로9길 127 (온수동155수힐스테이트115동 106호) (수궁동)	평가 인증시설
	해뜨는어린이집	부모협동	19명	02-2686-7188	서울특별시 구로구 부일로 927 (공동290우남푸르지오아파트102-106) (수궁동)	



표 계속 구로구의 보육 및 교육시설 세부 정보

시설	시설명	시설유형	정원	전화	주소	비고
	예쁜꿈어린이집	부모협동	19명	02-2684-4723	서울특별시 구로구 고척로 49 (오류1동338동부광대아파트206동 102호) (오류제1동)	
	수수꽃다리 어린이집	부모협동	19명	02-2060-8373	서울특별시 구로구 경인로8길 64 (오류2동342영풍아파트109-102) (오류제2동)	평가 인증시설
	궁더쿵어린이집	부모협동	20명	02-2625-9769	서울특별시 구로구 오리로20길 32 (궁동178-14) (수궁동)	평가 인증시설
	IBK참좋은 어린이집	직장	49명	02-830-3020	서울특별시 구로구 디지털로32길 55 (구로제3동)	
	법무부 남부보라미 어린이집	직장	54명	02-2611-1122	서울특별시 구로구 금오로 865 (오류제2동)	평가 인증시설
	LG전자구로 어린이집	직장	72명	02-868-1410	서울 구로구 구로1동 701-186외2필지 (1-3층) (구로1동 701-186외 필지 1-3층) (구로제1동)	평가 인증시설
	하람어린이집	직장	49명	02-6343-9123	서울특별시 구로구 경인로53길 15 (구로2동 1258 중앙유통단지 업무 B동 1호) (구로제2동)	
	고려대학교 구로병원 어린이집	직장	32명	02-2626-1919	서울특별시 구로구 구로동로28길 33-41 (구로2동 329-51) (구로제2동)	
	코레일오류동 어린이집	직장	113명	02-2612-2762	서울특별시 구로구 경인로20길 13 (오류1동66번지) (오류제1동)	평가 인증시설
	대건어린이집	법인. 단체등	63명	02-866-9901	서울특별시 구로구 구일로8길 16 (구로1동 685-202) (구로제1동)	평가 인증시설 /서울형어린이집
	고척재미난방과후 교실	법인. 단체등	60명	02-2686-5883	서울특별시 구로구 고척로60길 47 (고척2동 172-6) (고척제2동)	
	에덴장애아 어린이집	법인. 단체등	21명	02-2625-9403	서울특별시 구로구 고척로21가길 84-35 (개봉1동50-8) (개봉제1동)	평가 인증시설 /서울형어린이집
	희망방과후교실 어린이집	법인. 단체등	40명	02-853-8857	서울특별시 구로구 새말로 93 (구로5동 1267 태영타운내 갈릴리교회3층) (구로제5동)	
	개봉어린이집	법인. 단체등	74명	02-2616-6004	서울특별시 구로구 개봉로16길 18-6 (개봉3동264-29) (개봉제3동)	평가 인증시설 /서울형어린이집
	호산나어린이집	법인. 단체등	58명	02-853-3526	서울특별시 구로구 구로동로13길 63 (가리봉동1-2) (가리봉동)	평가 인증시설
	요셉어린이집	법인. 단체등	74명	02-857-8546	서울 구로구 구로3동 787-70 (구로3동787-70) (구로제3동)	평가 인증시설 /서울형어린이집
	햇님어린이집	법인. 단체등	79명	02-853-1180	서울특별시 구로구 디지털로32길 29 (구로3동 188-5) (구로제3동)	평가 인증시설 /서울형어린이집
	희망어린이집	법인. 단체등	98명	02-853-8853	서울특별시 구로구 새말로 93 (구로5동 1267 태영타운내 갈릴리교회2층) (구로제5동)	평가 인증시설 /서울형어린이집

표 계속 구로구의 보육 및 교육시설 세부 정보

시설	시설명	시설유형	정원	전화	주소	비고
	개봉셋별				서울시 구로구 개봉2동 259-3	
	꿀벌유치원				서울시 구로구 구로3동 796-1	
	나비유치원				서울시 구로구 오류동 14-5	
	다솔유치원				서울시 구로구 구로3동 171-1	
	도현유치원				서울시 구로구 구로2동 11-16	
	동정성모유치원				서울시 구로구 오류2동 108-24	
	목원유치원				서울시 구로구 개봉2동 481	
	미림유치원				서울시 구로구 개봉2동 259-35	
	바니유치원				서울시 구로구 구로1동 685-70	
	서울개봉초병설유치원				서울시 구로구 개봉3동 266	
	서울남유치원				서울시 구로구 구로2동 708-25	
	서울매봉초등학교 병설유치원				서울시 구로구 개봉1동 3	
	서울미래초병설 유치원				서울시 구로구 구로5동 3-13	
유 치 원	서울신미림초등학교 병설유치원				서울시 구로구 신도림동 398-28	
	서울아람유치원				서울시 구로구 개봉1동 115-10	
	성지미술학원				서울시 구로구 오류1동 81-26	
	세희유치원				서울시 구로구 구로5동 1257-1	
	신도유치원				서울시 구로구 구로1동 700-55	
	영일유치원				서울시 구로구 가리봉동 135-26	
	은별유치원				서울시 구로구 개봉2동 339-18	
	일신유치원				서울시 구로구 오류2동 155-10	
	준희유치원				서울시 구로구 오류1동 23-42	
	해길유치원				서울시 구로구 오류2동 1-3	
	해원유치원				서울시 구로구 오류1동 18-8	
	동부유치원				서울시 구로구 오류1동 338	
	사랑유치원				서울시 구로구 신도림동 290	
	예쁨유치원				서울시 구로구 수궁동 73-1	
정훈유치원				서울시 구로구 개봉본동 476		

**표 2 구로구의 양육지원시설 세부 정보**

시설	시설명	위치
보육정보센터	구로육아종합지원센터	서울시 구로구 구로동 426-6
	우신 지역아동센터	서울시 구로구 궁동 213-21
	구로 지역아동센터	서울시 구로구 구로3동 801-53
	은혜 지역아동센터	서울시 구로구 고척2동 220-16
	푸르미 지역아동센터	서울시 구로구 고척동 306
	지구촌 지역아동센터	서울시 구로구 구로동 1132-57
	예지 지역아동센터	서울시 구로구 오류2동 165-3
	함사람 지역아동센터	서울시 구로구 고척1동 173-16
	그루터기배움터 지역아동센터	서울시 구로구 개봉1동 33-71
	지역아동센터	구로 파랑새나문터공부방 지역아동센터
꿈의학교 지역아동센터		서울시 구로구 개봉3동 264-27
메리워드 지역아동센터		서울시 구로구 오류1동 338
구로 푸른학교 지역아동센터		서울시 구로구 구로동 531-4
새솨 지역아동센터		서울시 구로구 구로5동 43-4
한사랑 지역아동센터		서울시 구로구 구로동 750-19
푸른교실아름다운학교 지역아동센터		서울시 구로구 고척1동 82-9
아름다운 구로청소년센터 지역아동센터		서울시 구로구 구로4동 317-198

표 3 구로구의 공원 및 어린이공원 세부 정보

시설	시설명	위치
공원	푸른수목원	서울시 구로구 향동 43
	개웅산공원	서울시 구로구 오류동
	고척근린공원	서울시 구로구 고척동 9-14
	거리공원	서울시 구로구 구로동
	온수공원	서울시 구로구 오류동 산5-20
	공동저수지생태공원	서울시 구로구 공동 40-3
	공동공원	서울시 구로구 공동 44
	구로근린공원	서울시 구로구 구로동
	삼각공원	서울시 구로구 구로동
	다울소공원	서울시 구로구 구로동 1286-1
	고척근린소공원	서울시 구로구 고척동 164-96
	신구로유수지 생태공원	서울시 구로구 구로동 689-7
	잣절공원	서울시 구로구 개봉동 45-2
	온수도시자연공원	서울시 구로구 온수동 산5-2
덕의근린공원	서울시 구로구 고척동	
어린이공원	구로리 어린이공원	서울시 구로구 구로4동 139-82
	구로구 희망 어린이공원	서울시 구로구 구로4동 745-74
	솔길 어린이공원	서울시 구로구 구로동 391-1
	꿈마을 어린이공원	서울시 구로구 구로3동 777-1
	애경 어린이공원	서울시 구로구 구로동 501-22
	개웅 어린이공원	서울시 구로구 개봉2동 340-8
	화원 어린이공원	서울시 구로구 구로동 478-1
	구로어린이교통공원	서울시 구로구 신도림동 285-22
	삭새어린이공원	서울시 구로구 공동 237-6

**표 4 구로구의 문화시설 세부 정보**

시설	시설명	위치
장남감 도서관	구로 꿈나무 장남감나라	서울시 구로구 구로4동 740-27
어린이 도서관	글마루 한옥 어린이도서관	서울시 구로구 개봉동 105-24
	개봉 어린이도서관	서울시 구로구 개봉동 166-9
	고척교회 어린이도서관 책마을	서울시 구로구 고척동 172-6
	숲속꿈나무 어린이도서관	서울시 구로구 오류동 145-50
	신도림 어린이영어작은도서관	서울시 구로구 신도림동 294-20
문화센터	구로 꿈나무 도서관	서울시 구로구 구로동 741-27
	롯데마트 문화센터 구로점	서울시 구로구 구로동 636-89
	풀잎 문화센터	서울시 구로구 오류동 156-96
	풀잎 문화센터 구로지부	서울시 구로구 구로동 1125-10
	오류 애육원 꿈나무책놀이방	서울시 구로구 오류동 147
	서울시립 소년의집 꿈나무책놀이방	서울시 구로구 오류동 42-5
	연세중앙교회교육 문화센터	서울시 구로구 공동 197-12
한국문화센터 구로지부	서울시 구로구 구로동 1126-14	

**표 5 구로구의 상업시설 세부 정보**

시설	시설명	위치
백화점	애경 백화점	서울시 구로구 구로동 573
	디큐브 백화점	서울시 구로구 신도림동 662
쇼핑몰	2010아울렛 구로점	서울시 구로구 고척동 76-41
	나인스에비뉴	서울시 구로구 구로5동 501
테마파크	보로로파크 디큐브시티점	서울시 구로구 신도림동 630-51
키즈카페	키즈백	서울시 구로구 구로5동 501
	키즈잉글리쉬북앤커피	서울시 구로구 고척동 94-8
	마마스키즈카페	서울시 구로구 고척1동 72-7
	숲속 놀이터	서울시 구로구 고척동 76-41
	콩콩점프	서울시 구로구 천왕동 96-11
할인점(마트)	키즈북카페	서울시 구로구 구로동 101
	롯데마트	서울시 구로구 구로동 636-89
	이마트 구로점	서울시 구로구 구로동 188-26
	이마트 신도림점	서울시 구로구 구로동 3-25
	이마트에브리데이 구로점	서울시 구로구 구로동 642-105
	이마트에브리데이 개봉동점	서울시 구로구 개봉동 324-11
	홈플러스 신도림점	서울시 구로구 신도림동 337
	김스클럽 0221아울렛 구로점	서울시 구로구 고척동 76-41
	하나로마트 영등포농협남구로지점	서울시 구로구 구로동 147-4
	하나로마트 영등포농협구로지점	서울시 구로구 구로동 112-15

표 6 구로구의 의료시설 세부 정보

시설	시설명	위치
종합병원	고려대학교 구로병원	서울시 구로구 구로동 80
보건소	구로보건소	서울시 구로구 구로동 109-4
소아청소년과	애경연세 소아과	서울시 구로구 구로동 573
	명소아청소년과의원	서울시 구로구 구로4동 141-5
	늘푸른 소아과	서울시 구로구 구로5동 100-8
	김진아 소아과의원	서울시 구로구 고척동 253-194
	우리아이들병원	서울시 구로구 구로동 586-5
	아이맘 소아청소년과의원	서울시 구로구 개봉동 203-7
	임혜라 소아과	서울시 구로구 고척동 253-11
	이소아과의원	서울시 구로구 구로동 563-25
	별소아청소년과	서울시 구로구 개봉동 403-206
	우리소아과의원	서울시 구로구 신도림동 309-2
	김경효소아과의원	서울시 구로구 구로1동 685-124
	구로연세소아과의원	서울시 구로구 고척동 72-7
	박 소아과의원	서울시 구로구 구로동 737-7
	연세튼튼 소아청소년과의원	서울시 구로구 천왕동 96-11
	양정안 연합소아과의원	서울시 구로구 오류동 37-12
	조소아청소년과의원	서울시 구로구 구로4동 144-15
	김명진 소아과	서울시 구로구 개봉동 403-29
	이화소아과	서울시 구로구 고척동 192
	최형진 소아청소년과의원	서울시 구로구 구로동 22-1
	윤소아청소년과의원	서울시 구로구 구로2동 505-10
	송소아과의원	서울시 구로구 구로동 685-70
	바른소아청소년과	서울시 구로구 개봉동 365-9
	원 소아과의원	서울시 구로구 개봉2동 481-11
	아이온소아청소년과의원	서울시 구로구 신도림동 337
	명소아청소년과의원	서울시 구로구 구로동 141-5
	연세봄소아청소년과의원	서울시 구로구 천왕동 156-14
삼성키즈 소아청소년과의원	서울시 구로구 오류동 176	
정소아과의원	서울시 구로구 오류동 37-12	
김우석소아과의원	서울시 구로구 고척동 50-92	



서울연 2014-CR-13

GIS 기반의 아기지도를 활용한 육아환경 평가 및 개선 방안 연구

발행인 김수현

발행일 2015년 1월 15일

발행처 서울연구원

137-071

서울특별시 서초구 남부순환로 340길 57

전화 (02)2149-1234 팩스 (02)2149-1019

비매품

본 출판물의 판권은 서울연구원에 속합니다.